

Quỹ đầu tư chứng khoán được mô tả trong Bản Cáo Bạch này là Quỹ được thành lập theo Luật Chứng khoán số 54/2019/QH14 được Quốc Hội nước Cộng Hòa Xã Hội Chủ Nghĩa Việt Nam thông qua ngày 26 tháng 11 năm 2019 và các văn bản hướng dẫn thi hành.

Ủy Ban Chứng Khoán Nhà Nước cấp giấy phép phát hành Chứng Chỉ Quỹ ra công chúng chỉ có nghĩa là việc xin phép lập Quỹ và phát hành Chứng Chỉ Quỹ đầu tư đã thực hiện theo các quy định của pháp luật liên quan, không hàm ý bảo đảm về nội dung của Bản Cáo Bạch cũng như mục tiêu, chiến lược đầu tư của Quỹ.

Giá trị Chứng Chỉ Quỹ, khả năng sinh lời và mức rủi ro được xác định trong tài liệu này chỉ mang tính tham khảo và có thể thay đổi tùy theo tình hình thị trường. Việc đầu tư vào Quỹ này không hàm ý bảo đảm khả năng sinh lời cho Nhà Đầu Tư. Nhà Đầu Tư cần cân nhắc kỹ về các rủi ro và mức độ rủi ro trước khi quyết định đầu tư vào Quỹ.

BẢN CÁO BẠCH

QUỸ ĐẦU TƯ NĂNG ĐỘNG MANULIFE (MDI)

(Giấy chứng nhận Đăng ký lập Quỹ đại chúng số 01/GCN-UBCK

do Ủy Ban Chứng Khoán Nhà Nước cấp ngày 08/01/2024)

Bản Cáo Bạch này có hiệu lực kể từ ngày 05/09/2024

TỔ CHỨC PHÁT HÀNH:

Công Ty TNHH Quản Lý Quỹ Manulife Investment (Việt Nam) ("Manulife IM (VN)")

Trụ sở chính: Tầng 4, Manulife Plaza, 75 Hoàng Văn Thái, Phường Tân Phú, Quận 7, TP.HCM

Điện thoại: (84-28) 3826 6222

Fax: (84-28) 5416 0761

Email: quymomanulife@manulifeam.com

Website: <https://manulifeim.com.vn>

Văn phòng đại diện: Tầng 8, Tòa nhà Tecos, 106 Chùa Láng, Láng Thượng, Đống Đa, Hà Nội

Ngày đăng ký Bản Cáo Bạch với Ủy ban Chứng khoán Nhà nước: 19/08/2024

PHU TRÁCH CÔNG BỐ THÔNG TIN

Bà : **NGUYỄN THỊ HOÀI MỸ**

Nhân sự Phòng Hỗ trợ Phân Phối Chứng Chỉ Quỹ

Công Ty TNHH Quản Lý Quỹ Manulife Investment (Việt Nam)

Địa chỉ: Tầng 4, Manulife Plaza, 75 Hoàng Văn Thái, Quận 7, Phường Tân Phú, TP.HCM

Email: thi_hm_nguyen@manulifeam.com

NƠI CUNG CẤP TÀI LIỆU QUỸ

Bản Cáo Bạch này cùng với các tài liệu của Quỹ (Điều Lệ Quỹ, báo cáo hoạt động định kỳ, báo cáo tài chính và các tài liệu khác) được cung cấp trên trang thông tin điện tử của Manulife IM (VN) <https://manulifeim.com.vn>, tại trụ sở Công ty và các Đại Lý Phân Phối/Đại Lý Ký Danh theo danh sách tại Phụ Lục II của Bản Cáo Bạch này.

GHI CHÚ QUAN TRỌNG

Đây là những thông tin quan trọng dành cho Nhà Đầu Tư trước khi thực hiện việc đăng ký mua Chứng Chỉ Quỹ Đầu Tư Năng Động Manulife (sau đây gọi tắt là **MDI**). Nhà Đầu Tư cần đọc và nghiên cứu kỹ các tài liệu Quỹ bao gồm Điều Lệ Quỹ, Bản Cáo Bạch và các hướng dẫn trước khi quyết định đầu tư vào Quỹ.

Về Quỹ và Công Ty Quản Lý Quỹ:

Quỹ Đầu Tư Năng Động Manulife (MDI) là quỹ đầu tư chứng khoán đại chúng dạng mở có cấu trúc pháp lý tách biệt với Công Ty TNHH Quản Lý Quỹ Manulife Investment (Việt Nam) ("Manulife IM (VN)"). Hiệu quả hoạt động của Quỹ không lệ thuộc vào tình hình tài chính hay kết quả kinh doanh của Manulife IM (VN).

Manulife IM (VN) được cấp phép chào bán Chứng Chỉ Quỹ ra công chúng và Chứng Chỉ Quỹ MDI được phát hành dựa trên thông tin và cam kết được cung cấp tại Bản Cáo Bạch này và các thông tin đính kèm.

Về Bản Cáo Bạch và hoạt động đầu tư vào Chứng Chỉ Quỹ:

Bản Cáo Bạch sẽ được Manulife IM (VN) hoặc các Đại Lý Phân Phối Chứng Chỉ Quỹ được liệt kê theo Phụ lục II tại Bản Cáo Bạch này cung cấp cho Nhà Đầu Tư tiềm năng. Bất kỳ thông tin hay cam kết nào khác không bao gồm trong Bản Cáo Bạch do các bên môi giới, Đại Lý Phân Phối hay các bên khác đưa ra sẽ không được xem là đưa ra theo sự ủy quyền của Quỹ, Công Ty Quản Lý Quỹ. Không bên nào được quyền cung cấp thông tin hay cam kết khác hoặc trái ngược với nội dung của Bản Cáo Bạch và các tài liệu đính kèm.

Bản Cáo Bạch không được xem là lời đề nghị mua, bán đối với bất kỳ Nhà Đầu Tư nào tại bất kỳ quốc gia nào mà lời đề nghị này chưa được chấp thuận hay đối với bất kỳ người nào không được phép theo luật pháp của quốc gia sở tại. Việc lưu hành Bản Cáo Bạch và việc phân phối các Chứng Chỉ Quỹ có thể bị hạn chế lưu hành theo luật pháp tại một số quốc gia. Nhà Đầu Tư có nhu cầu đăng ký mua Chứng Chỉ Quỹ có trách nhiệm nghiên cứu, tìm hiểu, cập nhật và tuân theo hạn chế của pháp luật, quy định về ngoại hối, thuế của các nước tương ứng nơi Nhà Đầu Tư cư trú, thường trú hoặc tạm trú. Nhà Đầu Tư bao gồm cả Nhà Đầu Tư nước ngoài có trách nhiệm tìm tư vấn chuyên môn về các vấn đề về thuế, quy định luật pháp về các nghiệp vụ ngoại hối và về các quy định quản lý và những thay đổi tại quốc gia của mình trong việc kiểm soát mua và bán Chứng Chỉ Quỹ.

Nhà Đầu Tư cần hiểu và đồng ý rằng giá trị của Chứng Chỉ Quỹ và các thu nhập (nếu có) từ việc đầu tư vào Quỹ có thể tăng lên hoặc giảm xuống tại từng thời điểm và theo thời gian. Nhà Đầu Tư chịu trách nhiệm về quyết định đầu tư, giao dịch Chứng Chỉ Quỹ cũng như các rủi ro tiềm ẩn trong hoạt động đầu tư vào Quỹ. Nhà Đầu Tư nên tham khảo ý kiến của các chuyên gia tư vấn trước khi quyết định đầu tư.

Nhà Đầu Tư cần xem xét khả năng tài chính cá nhân, mục tiêu đầu tư cũng như khả năng chịu đựng rủi ro của mình một cách cẩn trọng trước khi quyết định đầu tư vào Quỹ. Mỗi Quỹ do Manulife IM (VN) quản lý có thể có mức độ rủi ro khác nhau, khả năng sinh lời tiềm năng khác nhau và do đó, có thể không thích hợp cho toàn bộ các đối tượng Nhà Đầu Tư. Giá trị Chứng Chỉ Quỹ, mức độ rủi ro và khả năng sinh lời cũng như các thông tin liên quan đưa ra trong Bản Cáo Bạch này và các tài liệu có liên quan chỉ mang tính tham khảo và có thể thay đổi theo điều kiện thị trường. Manulife IM (VN) có thể yêu cầu Đại Lý Phân Phối/Đại Lý Ký Danh thực hiện việc tìm hiểu về khả năng chịu đựng rủi ro của Nhà Đầu Tư thông qua bản câu hỏi về vấn đề này khi Nhà Đầu Tư tiến hành mở Tài Khoản Giao Dịch Chứng Chỉ Quỹ. Tuy nhiên, kết quả về mức chịu đựng rủi ro chỉ mang tính tham khảo.

Nhà Đầu Tư cần hiểu rõ kết quả hoạt động của Quỹ trong quá khứ hoặc kết quả đầu tư của Công Ty Quản Lý Quỹ trong quá khứ không có hàm ý rằng hiệu quả đầu tư trong tương lai sẽ như vậy. Không có bất kỳ số liệu minh họa về hiệu quả đầu tư trong Bản Cáo Bạch này cũng như trong các phần trình bày của Công Ty Quản Lý Quỹ có hàm ý đưa ra cam kết về lợi nhuận hay hiệu quả hoạt động của Quỹ trong tương lai.

Đồng thời, do quy định pháp luật về vấn đề thuế đối với các khoản đầu tư vào Chứng Chỉ Quỹ mở có thể thay đổi tại từng thời điểm, Nhà Đầu Tư cần tham khảo các quy định có liên quan hoặc chuyên gia trong lĩnh vực thuế để có được thông tin cần thiết cho quyết định đầu tư của mình. Nhà Đầu Tư chấp nhận các rủi ro liên quan đến các vấn đề thuế trong việc giao dịch Chứng Chỉ Quỹ Mở và thu nhập từ việc hoạt động đầu tư Chứng Chỉ Quỹ Mở. Tại mỗi thời

điểm, Quỹ sẽ áp dụng các quy định pháp luật hiện hành về thuế có liên quan bao gồm cả việc khấu trừ thuế từ các khoản giao dịch của Nhà Đầu Tư mà không cần phải có thông báo trước đến Nhà Đầu Tư.

Các quy định liên quan đến vấn đề thông tin nhận biết khách hàng và các đạo luật có liên quan:

Trước và sau khi đầu tư vào Chứng Chỉ Quỹ, Manulife IM (VN), Đại Lý Phân Phối, Đại Lý Ký Danh và Ngân Hàng Giám Sát có thể yêu cầu Nhà Đầu Tư hoặc người có liên quan theo quy định của các văn bản pháp luật hiện hành hoặc của các cơ quan có thẩm quyền, cung cấp thêm thông tin, tài liệu minh họa hay các bằng chứng, nhằm tuân thủ các quy định về Chống Rửa Tiền và Tài Trợ Khủng Bạo ("AML/ATF") của Công Ty Quản Lý Quỹ, luật pháp Việt Nam và hoặc các quy định của các quốc gia có liên hệ khác ví dụ như Đạo Luật Tuân Thủ về Thuế đối với các tài khoản nước ngoài của Hoa Kỳ ("Đạo Luật FATCA").

Manulife IM (VN), các Đại Lý Phân Phối, Đại Lý Ký Danh có trách nhiệm thực hiện các thủ tục "Nhận biết Khách hàng" (KYC). Căn cứ vào các văn bản hướng dẫn thực hiện các quy định về AML/ATF, Đạo Luật FATCA nêu trên, Manulife IM (VN) sẽ phối hợp cùng với các đơn vị cung cấp dịch vụ tiến hành thực hiện các thủ tục cần thiết phù hợp với quy định của AML/ATF, Đạo Luật FATCA bao gồm việc mở các Tài Khoản Giao Dịch mới, các giao dịch với khách hàng hiện tại, thường xuyên theo dõi tài khoản và giao dịch và các thủ tục khác phù hợp với hướng dẫn của các cơ quan có thẩm quyền.

Đối với việc tuân thủ Đạo Luật FATCA cũng như AML/ATF, trên cơ sở pháp luật Việt Nam và các cam kết, công ước quốc tế mà Việt Nam tham gia, Nhà Đầu Tư đồng ý rằng:

i. Công Ty Quản Lý Quỹ, Đại Lý Phân Phối/Đại Lý Ký Danh, Ngân Hàng Lưu Ký, Ngân Hàng Giám Sát hoặc các tổ chức cung cấp dịch vụ khác có liên quan ("Bên Nhận Thông Tin") có quyền thu thập, lưu trữ, sử dụng, xử lý, tiết lộ, và báo cáo các thông tin cá nhân do Nhà Đầu Tư cung cấp ("Thông Tin Cá Nhân") cho các cơ quan nhà nước (bao gồm trong hoặc ngoài lãnh thổ Việt Nam) có thẩm quyền. Bên Nhận Thông Tin được quyền chuyển, soạn, kết hợp, lấy và trao đổi Thông Tin Cá Nhân cho bên thứ ba (trong và ngoài lãnh thổ Việt Nam) cho mục đích tuân thủ quy định của Đạo luật FATCA.

ii. Nhà Đầu Tư sẽ thông báo ngay cho Công Ty Quản Lý Quỹ, Đại Lý Phân Phối/Đại Lý Ký Danh về sự thay đổi của bất kỳ Thông Tin Cá Nhân nào bao gồm cả thông tin về thay đổi quốc tịch, thường trú và về tình trạng nộp thuế của Nhà Đầu Tư.

iii. Nhà Đầu Tư đồng ý miễn trừ tất cả các quyền của mình theo bất kỳ luật áp dụng nào mà các quyền đó có thể ngăn chặn Bên Nhận Thông Tin tuân thủ theo các quy định của pháp luật và cơ quan quản lý nhà nước.

iv. Căn cứ vào quy định của pháp luật Việt Nam tại từng thời điểm, Công Ty có quyền thu thập, lưu trữ, sử dụng, xử lý, tiết lộ, báo cáo các thông tin của Nhà Đầu Tư theo quy định của Đạo Luật FATCA, bao gồm số Chứng Chỉ Quỹ mà Nhà Đầu Tư đang nắm giữ hoặc lợi nhuận của Nhà Đầu Tư cho Cơ quan thuế vụ Hoa Kỳ và/hoặc bất kỳ cơ quan nhà nước có liên quan.

v. Công Ty Quản Lý Quỹ có quyền mua lại và Nhà Đầu Tư có nghĩa vụ bán lại tất cả các Chứng Chỉ Quỹ mà Nhà Đầu Tư đang nắm giữ nếu:

- Nhà Đầu Tư không kịp thời cung cấp thông tin thay đổi của mình cho Công Ty Quản Lý Quỹ, Đại Lý Phân Phối/Đại Lý Ký Danh dẫn đến việc Công Ty Quản Lý Quỹ, Đại Lý Phân Phối/Đại Lý Ký Danh không thể thực hiện nghĩa vụ tuân thủ Đạo Luật FATCA; hoặc

- Nhà Đầu Tư từ chối cung cấp thông tin theo yêu cầu của quy định về Đạo Luật FATCA hoặc AML/ATF; hoặc

- Tại bất kỳ thời điểm nào Nhà Đầu Tư rút lại sự đồng ý của mình bằng cách phản đối việc chuyển Thông Tin Cá Nhân ra ngoài lãnh thổ Việt Nam; hoặc

- Nhà Đầu Tư đầu tư thuộc vào một trong những trường hợp theo quy định của Đạo Luật FATCA.

vi. Công Ty Quản Lý Quỹ sẽ là Tổ Chức Đảm Bảo Tuân Thủ theo quy định của Đạo Luật FATCA của Quỹ ("Sponsoring Entity") sau khi Quỹ được UBCKNN cấp Giấy phép thành lập Quỹ và sẽ đăng ký với cơ quan thuế vụ Hoa Kỳ là Sponsoring Entity của Quỹ theo quy định của Đạo Luật FATCA.

Đối với việc tuân thủ luật chứng khoán Hoa Kỳ và việc hạn chế bán Chứng Chỉ Quỹ cho Người Mỹ

Chứng Chỉ Quỹ của Quỹ chưa và sẽ không được đăng ký theo Đạo luật Chứng khoán Hoa Kỳ năm 1933 được sửa đổi ("Đạo Luật Chứng Khoán Hoa Kỳ") hoặc luật chứng khoán của bất kỳ bang nào của Hoa Kỳ và sẽ không được chào bán, bán, chuyển nhượng hoặc chuyển giao tại Hoa Kỳ hoặc cho hoặc vì quyền lợi của bất kỳ Người Mỹ nào (như được định nghĩa trong Quy Chế S) của Đạo Luật Chứng Khoán Hoa Kỳ và/hoặc theo định nghĩa Người Mỹ và Người có yếu tố Mỹ ("US Indicia") theo Đạo Luật FATCA), ngoại trừ các giao dịch được miễn trừ tuân thủ theo hoặc không bị hạn chế bởi các quy định về đăng ký của Đạo Luật Chứng Khoán Hoa Kỳ. Chứng Chỉ Quỹ đang được chào bán và bán bên ngoài lãnh thổ Hoa Kỳ trong các giao dịch ngoại biên trên cơ sở các quy định của Quy Chế S theo Đạo Luật Chứng Khoán Hoa Kỳ. Công Ty Quản Lý Quỹ không chào bán, bán hoặc chuyển giao Chứng Chỉ Quỹ tại Hoa Kỳ hoặc cho hoặc vì quyền lợi của bất kỳ Người Mỹ nào. Công Ty Quản Lý Quỹ chưa và sẽ không được đăng ký theo Đạo luật Công ty Đầu tư của Hoa Kỳ năm 1940 được sửa đổi. Ủy ban Chứng khoán Hoa Kỳ cũng như các bang và các cơ quan chức năng khác ở Hoa Kỳ đã không đưa ra đánh giá về các Chứng Chỉ Quỹ hoặc tính đầy đủ hoặc tính chính xác của Bản Cáo Bạch này. Nếu Quý Nhà Đầu Tư còn có bất kỳ do dự nào liên quan đến địa vị pháp lý của mình, Quý Nhà Đầu Tư nên tham vấn các chuyên gia tài chính, pháp lý hoặc các chuyên gia khác thông thạo về pháp luật Hoa Kỳ của Quý Nhà Đầu Tư.

Về các vấn đề khác:

Manulife IM (VN) có thể đầu tư vào cùng các loại chứng khoán hay các tài sản đầu tư khác mà Quý đã và đang đầu tư vào. Manulife IM (VN) có trách nhiệm thiết lập một hệ thống quản lý thích hợp nhằm tránh xung đột lợi ích và đảm bảo sự công bằng cho Nhà Đầu Tư đang nắm giữ Chứng Chỉ Quỹ.

Manulife IM (VN) không cấm nhân viên đầu tư vào chứng khoán cũng như đầu tư vào các quỹ do Manulife IM (VN) quản lý. Nhân viên của Manulife IM (VN) phải tuân thủ nguyên tắc đảm bảo lợi ích tối đa của khách hàng, các quy định pháp luật có liên quan đến kinh doanh chứng khoán, bao gồm nhưng không giới hạn trong các quy định về Quy chế tổ chức và hoạt động của Công Ty Quản Lý Quỹ, Quy chế thành lập và quản lý Quỹ đầu tư chứng khoán, Quy định về đạo đức nghề nghiệp của nhân viên Công Ty Quản Lý Quỹ, và trong các quy định khác như Quy chế lao động nội bộ, Quy chế trách nhiệm và đạo đức nghề nghiệp trong kinh doanh và Quy chế về xung đột lợi ích cá nhân. Nhà Đầu Tư đồng ý rằng Manulife IM (VN) có thể cung cấp thông tin cá nhân và các thông tin liên quan đến giao dịch Chứng Chỉ Quỹ của Nhà Đầu Tư cho mục đích quản lý Quỹ và phân phối Chứng Chỉ Quỹ bao gồm việc chuyển giao các thông tin này cho công ty mẹ/con, bên thứ ba cung cấp dịch vụ cũng như lưu trữ các thông tin này ngoài lãnh thổ Việt Nam trong phạm vi Tập Đoàn Manulife theo quy chế bảo mật thông tin của Tập Đoàn Manulife. Bên thứ ba cung cấp dịch vụ phải có nghĩa vụ bảo mật thông tin Nhà Đầu Tư theo các hợp đồng bảo mật ký kết với Tập Đoàn Manulife.

Nhà Đầu Tư cũng đồng ý rằng Công Ty Quản Lý Quỹ, Ngân Hàng Lưu Ký, Ngân Hàng Giám Sát hoặc các tổ chức cung cấp dịch vụ khác có liên quan có quyền sử dụng, lưu giữ, tiết lộ, chuyển, soạn, kết hợp, lấy và trao đổi (bất kể trong hoặc ngoài lãnh thổ Việt Nam), các thông tin liên quan đến Nhà Đầu Tư hoặc do Nhà Đầu Tư cung cấp trực tiếp hay gián tiếp, với, từ hoặc kết hợp với bất kỳ bên thứ ba nào mà Công Ty Quản Lý Quỹ, Ngân Hàng Lưu Ký, Ngân Hàng Giám Sát hoặc các tổ chức cung cấp dịch vụ khác xét thấy là cần thiết, nhưng không vì mục đích đạt được các lợi thế hoặc lợi ích thương mại cho bản thân mình ngoài những gì thu được từ các dịch vụ có liên quan. Nhà Đầu Tư cũng hiểu và đồng ý rằng bên thứ ba nhận thông tin đó có thể phải tiết lộ thông tin theo yêu cầu luật định. Tất cả các thông tin sẽ được nỗ lực bảo vệ ở mức độ hợp lý tránh việc bị xâm nhập hoặc tiết lộ trái phép.

Bản Cáo Bạch sẽ được trình bày bằng tiếng Việt và có thể được dịch sang tiếng Anh cho các Nhà Đầu Tư tiềm năng. Tuy nhiên chỉ có Bản Cáo Bạch bằng tiếng Việt là văn bản chính thức và sẽ được sử dụng trong trường hợp nội dung của các bản dịch không nhất quán.

Bản Cáo Bạch sẽ được Công Ty Quản Lý Quỹ cập nhật thường xuyên. Do đó, Nhà Đầu Tư cần lưu ý tìm đọc Bản Cáo Bạch có hiệu lực mới nhất.

MỤC LỤC

I. NGƯỜI CHỊU TRÁCH NHIỆM CHÍNH VỚI NỘI DUNG BẢN CÁO BẠCH.....	7
II. ĐỊNH NGHĨA	8
III. CƠ HỘI ĐẦU TƯ.....	12
IV. THÔNG TIN VỀ CÔNG TY TNHH QUẢN LÝ QUỸ MANULIFE INVESTMENT (VIỆT NAM).....	12
V. NGÂN HÀNG GIÁM SÁT.....	16
VI. CÔNG TY KIỂM TOÁN.....	17
VII. ĐẠI LÝ PHÂN PHỐI CHỨNG CHỈ QUỸ.....	17
VIII. TỔ CHỨC ĐƯỢC ỦY QUYỀN.....	17
IX. CÁC THÔNG TIN VỀ QUỸ ĐẦU TƯ.....	19
1. Thông Tin Chung Về Quỹ.....	19
2. Các Quy Định Về Mục Tiêu, Chính Sách Và Hạn Chế Đầu Tư	20
2.1 Mục tiêu đầu tư.....	20
2.2 Chiến lược đầu tư.....	20
2.3 Tài sản được phép đầu tư.....	20
2.4 Việc đầu tư vào các tài sản quy định tại Điều 2.3 (e) của Bản Cáo Bạch này phải đáp ứng các điều kiện sau:	21
2.5 Cơ cấu đầu tư.....	21
2.6 Các hạn chế đầu tư	21
2.7 Hoạt động vay, cho vay, giao dịch mua bán lại, giao dịch ký quỹ	22
2.8 Phương pháp lựa chọn đầu tư.....	23
3. Tóm Tắt Điều Lệ Quỹ Với Các Thông Tin Chính Sau Đây	23
3.1 Các điều khoản chung	23
3.2 Tóm Tắt Điều Lệ Quỹ.....	23
4. Các Rủi Ro Khi Đầu Tư Vào Quỹ MDI.....	23
4.1 Rủi ro chung	23
4.2 Rủi ro thị trường.....	24
4.3 Rủi ro thanh khoản của thị trường.....	24
4.4 Rủi ro tái đầu tư.....	24
4.5 Rủi ro xung đột lợi ích.....	24
4.6 Rủi ro pháp lý.....	24
4.7 Rủi ro đối với sản phẩm đầu tư	24
X. GIAO DỊCH CHỨNG CHỈ QUỸ MỞ	25
1. Quy định chung về Giao Dịch Chứng Chỉ Quỹ Mở.....	25
2. Quy trình mở Tài Khoản Giao Dịch Chứng Chỉ Quỹ	26
3. Quy Trình Cập Nhật Thông Tin Nhà Đầu Tư	27
4. Quy định về giao dịch mua Chứng Chỉ Quỹ.....	28
5. Quy định về giao dịch bán Chứng Chỉ Quỹ.....	29
6. Quy định về giao dịch chuyển đổi Chứng Chỉ Quỹ.....	30
7. Quy định về hủy lệnh giao dịch Chứng Chỉ Quỹ	30
8. Quy định về việc thực hiện một phần lệnh giao dịch, tạm dừng giao dịch Chứng Chỉ Quỹ	31
9. Quy Trình Chuyển Nhượng Quyền Sở Hữu Chứng Chỉ Quỹ Phi Thương Mại	32
10. Các Hình Thức Đầu Tư vào Quỹ.....	33
10.1 Đối tượng tham gia các Chương Trình Đầu Tư :	33
10.2 Hình thức Đầu tư thông thường:	33
10.3 Chương Trình Đầu Tư Linh Hoạt (MAF-Invest):	33
10.4 Chi tiết về hình thức Đầu Tư Linh Hoạt (MAF-Invest):	33
10.5 Giao dịch bán CCQ MDI của Nhà Đầu Tư tham gia MAF- Invest (Quỹ MDI “mua lại”).....	34
10.6 Hiệu lực Thỏa thuận và chấm dứt hiệu lực của Thỏa thuận tham gia MAF-Invest:	34
10.7 Giá giao dịch CCQ khi tham gia chương trình MAF-Invest:.....	34
11. Công Bố Giá Trị Tài Sản Ròng Và Tình Hình Giao Dịch	35
11.1 Xác định Giá Trị Tài Sản Ròng của Quỹ.....	35
11.2 Nguyên tắc, phương thức xác định Giá Trị Tài Sản Ròng của Quỹ:	35

XI. PHÍ VÀ LỆ PHÍ CỦA QUỸ	36
1. Các loại phí do Nhà Đầu Tư trả	36
2. Chi phí hoạt động của Quỹ do Quỹ chi trả	37
XII. CÁC CHỈ TIÊU HOẠT ĐỘNG	42
1. Tỷ lệ chi phí hoạt động của Quỹ	42
2. Tốc độ vòng quay danh mục của Quỹ	42
XIII. THU NHẬP VÀ PHÂN PHỐI LỢI NHUẬN CỦA QUỸ	43
1. Phương pháp tính thu nhập và kế hoạch phân chia lợi nhuận của Quỹ	43
2. Dự báo kết quả hoạt động của Quỹ	43
XIV. XUNG ĐỘT LỢI ÍCH	44
XV. CHẾ ĐỘ BÁO CÁO	44
XVI. ĐỊA CHỈ LIÊN LẠC GIẢI ĐÁP THẮC MẮC CHO CÁC NHÀ ĐẦU TƯ	44
XVII. CAM KẾT	44
XVIII. PHỤ LỤC ĐÍNH KÈM	44
PHỤ LỤC I: QUY TRÌNH GIAO DỊCH CHỨNG CHỈ QUỸ VÀ MẪU BIỂU	46
PHỤ LỤC II: DANH SÁCH ĐẠI LÝ PHÂN PHỐI, ĐẠI LÝ KÝ DANH ĐƯỢC CHỈ ĐỊNH	47
PHỤ LỤC III: ĐIỀU LỆ QUỸ ĐẦU TƯ NĂNG ĐỘNG (MDI)	48
PHỤ LỤC V: CƠ HỘI ĐẦU TƯ VÀO QUỸ ĐẦU TƯ NĂNG ĐỘNG (MDI)	49

I. NGƯỜI CHỊU TRÁCH NHIỆM CHÍNH VỚI NỘI DUNG BẢN CÁO BẠCH

1. Tổ chức phát hành - Công Ty TNHH Quản Lý Quỹ Manulife Investment (Việt Nam) (Manulife IM (VN))

Giấy phép quản lý quỹ số 04/UBCK-GPHĐQLQ ngày 14 tháng 6 năm 2005 được thay đổi theo từng thời điểm, lần thay đổi cuối cùng vào ngày 09 tháng 05 năm 2019 theo Quyết định số 29/GPĐC-UBCK do Ủy Ban Chứng Khoán Nhà Nước cấp.

Trụ sở chính: Tầng 4, Manulife Plaza, 75 Hoàng Văn Thái, Phường Tân Phú, Quận 7, Tp.HCM

Điện thoại: (84-28) 3826 6222

Fax: (84-28) 5416 0761

Website: <https://manulifeim.com.vn>

Văn phòng đại diện: Tầng 8, Tòa nhà Tecos, 106 Chùa Láng, Láng Thượng, Đống Đa, Hà Nội

Ban Giám Đốc Công Ty TNHH Quản Lý Quỹ Manulife Investment (Việt Nam) bao gồm:

Ông Gianni Fiacco

Chủ Tịch

Bà Trần Thị Kim Cương

Tổng Giám Đốc

Bà Lê Thị Kim Dung

Kế Toán Trưởng

Chúng tôi đảm bảo rằng các thông tin và số liệu trong Bản Cáo Bạch này là phù hợp với thực tế mà chúng tôi được biết, hoặc đã điều tra, thu thập một cách hợp lý.

2. Ngân Hàng Giám Sát - Ngân Hàng TNHH Một Thành Viên HSBC (Việt Nam)

Đại diện theo pháp luật : Ông Timothy Mark Redvers Evans

Ngân Hàng Giám Sát chỉ chịu trách nhiệm về các nội dung liên quan đến các dịch vụ do ngân hàng cung cấp.

Bản Cáo Bạch này là một phần của hồ sơ chào bán do Manulife IM (VN) lập sau khi có xác nhận của Ngân Hàng TNHH Một Thành Viên HSBC (Việt Nam). Theo quy định của pháp luật hiện hành và những quy định đã được thỏa thuận trong hợp đồng cung cấp dịch vụ lưu ký và giám sát, Ngân Hàng Giám Sát chỉ xác nhận những thông tin có liên quan đến Ngân Hàng Giám Sát ở mục V của Bản Cáo Bạch, các thông tin còn lại trong Bản Cáo Bạch này không nằm trong phạm vi và xác nhận của Ngân Hàng Giám Sát. Chúng tôi đảm bảo rằng việc phân tích, đánh giá và lựa chọn ngôn từ trên Bản Cáo Bạch này đã được thực hiện một cách hợp lý và cẩn trọng dựa trên cơ sở các thông tin và số liệu do Manulife IM (VN) cung cấp.

II. ĐỊNH NGHĨA

Những từ và cụm từ dưới đây sẽ được định nghĩa và được dùng trong suốt Bản Cáo Bạch này.

"Quỹ" hoặc "Quỹ MDI"	Là Quỹ Đầu Tư Năng Động Manulife, thực hiện chào bán Chứng Chỉ Quỹ mở ra công chúng, được thành lập theo quy định của pháp luật về chứng khoán và Điều Lệ Quỹ.
"Công Ty Quản Lý Quỹ" hay "Manulife IM (VN)"	Là Công Ty TNHH Quản Lý Quỹ Manulife Investment (Việt Nam), được thành lập theo giấy phép thành lập và hoạt động số 04/UBCK-GPHĐQLQ do UBCKNN ("UBCKNN") cấp ngày 14 tháng 6 năm 2005 và được thay đổi tại từng thời điểm. Manulife IM (VN) được uỷ thác quản lý Quỹ MDI có quyền và nghĩa vụ theo quy định tại Điều Lệ Quỹ.
"Ngân Hàng Giám Sát"	Là Ngân Hàng TNHH Một Thành Viên HSBC (Việt Nam) (sau đây gọi tắt là "Ngân Hàng HSBC"), được thành lập và hoạt động theo Giấy phép hoạt động số 235/GP-NHNN do Ngân hàng Nhà nước Việt Nam cấp ngày 08/09/2008, Giấy chứng nhận đăng ký hoạt động lưu ký chứng khoán số 05/GCN-UBCK do UBCKNN cấp ngày 10/12/2013 cung cấp các dịch vụ: (i) bảo quản, lưu ký chứng khoán, tài liệu xác nhận quyền sở hữu tài sản hợp pháp của Quỹ; các hợp đồng kinh tế, các chứng từ có liên quan đến tài sản của Quỹ đồng thời giám sát hoạt động của Quỹ; (ii) thực hiện chức năng giám sát toàn bộ hoạt động quản lý tài sản của Quỹ do Công Ty Quản Lý Quỹ thực hiện và (iii) các dịch vụ khác được Công Ty Quản Lý Quỹ ủy quyền thực hiện theo các điều khoản của Hợp đồng giám sát, Quyết định số 1070/QĐ-NHNN ngày 24/06/2022 của Ngân hàng Nhà nước Việt Nam về việc bổ sung nội dung hoạt động vào Giấy phép của Ngân Hàng HSBC liên quan đến "Hoạt động Ngân Hàng Giám Sát theo pháp luật về chứng khoán". Quyền và nghĩa vụ của Ngân Hàng Giám Sát được quy định tại Điều Lệ Quỹ và các văn bản pháp luật có liên quan.
"Công Ty Kiểm Toán"	Là công ty kiểm toán cho quỹ được Đại hội Nhà Đầu Tư chỉ định và là công ty kiểm toán độc lập, được chấp thuận thực hiện việc kiểm toán hàng năm tài sản của Quỹ MDI
"Điều Lệ Quỹ MDI"	Là bản Điều lệ tổ chức và hoạt động của Quỹ MDI, các Phụ Lục đính kèm và các sửa đổi bổ sung hợp pháp (nếu có).
"Bản Cáo Bạch"	Là tài liệu này cùng với các Phụ Lục đính kèm và các sửa đổi bổ sung hợp pháp công khai những thông tin chính xác, trung thực, khách quan liên quan đến việc chào bán và lưu hành Chứng Chỉ Quỹ của Quỹ. Bản Cáo Bạch có thể ở dạng dữ liệu điện tử công khai trên các phương tiện thông tin đại chúng bao gồm trang thông tin điện tử (website) của Công Ty Quản Lý Quỹ.
"Hợp Đồng Giám Sát"	Là hợp đồng được ký kết giữa Công Ty Quản Lý Quỹ và Ngân Hàng Giám Sát được thông qua bởi Đại Hội Nhà Đầu Tư của Quỹ.
"Nhà Đầu Tư"	Là cá nhân, tổ chức trong nước và nước ngoài nắm giữ Chứng Chỉ Quỹ.

"Đại Hội Nhà Đầu Tư"	Là đại hội của Nhà Đầu Tư có quyền biểu quyết được tổ chức thường kỳ hoặc bất thường để thông qua các vấn đề quan trọng có liên quan đến Quý. Đại Hội Nhà Đầu Tư là cơ quan có thẩm quyền cao nhất của Quý.
"Ban Đại Diện Quý"	Là những người đại diện cho Nhà Đầu Tư được Đại Hội Nhà Đầu Tư bầu ra để thay mặt Nhà Đầu Tư thực hiện việc giám sát các hoạt động của Quý, Công Ty Quản Lý Quý và Ngân Hàng Giám Sát.
"Vốn Điều Lệ"	Là tổng số vốn bằng tiền do tất cả Nhà Đầu Tư thực góp tại đợt phát hành Chứng Chỉ Quý lần đầu ra công chúng và được ghi trong Điều Lệ Quý.
"Đơn Vị Quý"	Là vốn điều lệ được chia thành nhiều phần bằng nhau khi kết thúc đợt phát hành lần đầu ra công chúng. Mệnh giá Đơn vị Quý của Đợt Phát Hành Lần Đầu là 10.000 đồng/đơn vị. Mỗi Đơn vị Quý đại diện cho phần lợi nhuận và vốn như nhau của Quý.
"Chứng Chỉ Quý MDI" hay "Chứng Chỉ Quý" hay "CCQ"	Là chứng khoán do Công Ty Quản Lý Quý đại diện cho Quý phát hành, dưới dạng bút toán hoặc ghi sổ, xác nhận quyền và lợi ích hợp pháp của Nhà Đầu Tư đối với tài sản hoặc vốn của Quý theo tỷ lệ tương ứng với số Đơn vị Quý của Nhà Đầu Tư đó đang sở hữu.
"Giá Phát Hành"	Là mức giá Nhà Đầu Tư phải thanh toán để mua một Chứng Chỉ Quý sau đợt chào bán lần đầu ra công chúng. Giá Phát Hành bằng Giá Trị Tài Sản Ròng Trên Một Đơn vị Quý tại Ngày Giao Dịch Chứng Chỉ Quý gần nhất sau ngày Nhà Đầu Tư nộp Đơn đăng ký giao dịch Chứng Chỉ Quý cộng thêm Giá dịch vụ Phát Hành theo quy định tại Bản Cáo Bạch này và Điều Lệ Quý.
"Giá Mua Lại"	Là mức giá mà Quý sẽ trả cho Nhà Đầu Tư để mua lại từ Nhà Đầu Tư một Chứng Chỉ Quý. Giá Mua Lại bằng Giá Trị Tài Sản Ròng Trên Một Đơn vị Quý tại Ngày Giao Dịch Chứng Chỉ Quý gần nhất sau ngày Nhà Đầu Tư nộp Đơn đăng ký giao dịch Chứng Chỉ Quý trừ đi Giá dịch vụ Mua Lại theo quy định tại Bản Cáo Bạch và Điều Lệ Quý.
"Giá dịch vụ Phát Hành"	Là giá dịch vụ mà Nhà Đầu Tư phải trả khi mua một Chứng Chỉ Quý từ Quý sau Đợt Phát Hành Lần Đầu ra công chúng. Giá dịch vụ Phát Hành được tính theo tỷ lệ phần trăm trên Giá Trị Tài Sản Ròng Trên Một Đơn vị Quý tại Ngày Giao Dịch Chứng Chỉ Quý gần nhất sau ngày Nhà Đầu Tư nộp Đơn đăng ký giao dịch Chứng Chỉ Quý quy định tại Bản Cáo Bạch và Điều Lệ Quý.
"Giá dịch vụ Mua Lại"	Là giá dịch vụ mà Nhà Đầu Tư phải trả khi bán một Chứng Chỉ Quý cho Quý. Giá dịch vụ Mua Lại được tính theo tỷ lệ phần trăm trên Giá Trị Tài Sản Ròng Trên Một Đơn vị Quý tại Ngày Giao Dịch Chứng Chỉ Quý gần nhất sau ngày Nhà Đầu Tư nộp Đơn đăng ký giao dịch Chứng Chỉ Quý quy định tại Bản Cáo Bạch này và Điều Lệ Quý.

"Giá dịch vụ Chuyển Đổi"	Là giá dịch vụ mà Nhà Đầu Tư phải trả khi thực hiện chuyển đổi đầu tư giữa các Quỹ mở do Manulife IM (VN) quản lý. Giá dịch vụ Chuyển Đổi được tính theo tỷ lệ phần trăm trên giá trị thực hiện chuyển đổi quy định tại Bản Cáo Bạch và Điều Lệ Quỹ.
"Giá dịch vụ Quản Lý Quỹ"	Là giá dịch vụ mà Quỹ trả cho Công Ty Quản Lý Quỹ cung cấp dịch vụ quản lý Quỹ đã được quy định tại Điều Lệ Quỹ.
"Cổ Tức Quỹ"	Là số lợi nhuận còn lại của Quỹ sau khi trừ đi các chi phí hợp lệ và được Đại Hội Nhà Đầu Tư quyết định chia theo tỷ lệ sở hữu của Nhà Đầu Tư.
"Năm Tài Chính"	Là mười hai tháng tính từ đầu ngày 01 tháng 01 đến hết ngày 31 tháng 12 năm dương lịch hàng năm. Năm tài chính đầu tiên của Quỹ sẽ được tính từ ngày Quỹ được UBCKNN cấp Giấy chứng nhận đăng ký lập Quỹ cho đến hết ngày 31 tháng 12 của năm đó.
"Giá Trị Tài Sản Ròng"	Là tổng giá trị thị trường các tài sản và các khoản đầu tư do Quỹ sở hữu trừ đi các nghĩa vụ nợ của Quỹ được tính đến ngày gần nhất trước Ngày Định Giá.
"Ngày Định Giá"	Là ngày mà Công Ty Quản Lý Quỹ xác định Giá Trị Tài Sản Ròng của Quỹ theo quy định tại Luật Chứng Khoán và Điều Lệ Quỹ.
"Ngày Giao Dịch"	Là ngày mà Công Ty Quản Lý Quỹ, thay mặt Quỹ, phát hành và mua lại Chứng Chỉ Quỹ.
"Thời Điểm Đóng Sở Lệnh"	Là thời điểm cuối cùng mà Đại Lý Phân Phối/Đại Lý Ký Danh nhận lệnh giao dịch từ Nhà Đầu Tư để thực hiện trong Ngày Giao Dịch Chứng Chỉ Quỹ.
"Tổ chức cung cấp dịch vụ có liên quan"	Là ngân hàng lưu ký, Tổng công ty lưu ký và bù trừ chứng khoán Việt Nam được Công Ty Quản Lý Quỹ ủy quyền cung cấp một hoặc một số hoạt động thuộc dịch vụ quản trị quỹ đầu tư, dịch vụ Đại Lý Chuyển Nhượng.
"Đại Lý Phân Phối"	Là tổ chức đã ký hợp đồng phân phối Chứng Chỉ Quỹ với Công Ty Quản Lý Quỹ
"Đại Lý Ký Danh"	Là Đại Lý Phân Phối đứng tên Tài Khoản Ký Danh, thực hiện giao dịch Chứng Chỉ Quỹ thay mặt cho các Nhà Đầu Tư tại sở phụ.
"Đại Lý Chuyển Nhượng"	Là tổ chức được Công Ty Quản Lý Quỹ ủy quyền cung cấp các dịch vụ sau (i) Lập và quản lý sổ chính; mở, theo dõi và quản lý hệ thống các tài khoản của Nhà Đầu Tư, Tài Khoản Ký Danh; xác nhận quyền sở hữu Chứng Chỉ Quỹ; (ii) Ghi nhận các Lệnh Mua, Lệnh Bán, Lệnh Chuyển Đổi của Nhà Đầu Tư; chuyển quyền sở hữu Chứng Chỉ Quỹ; cập nhật sổ chính; (iii) Hỗ trợ Nhà Đầu Tư thực hiện các quyền liên quan tới việc sở hữu Chứng Chỉ Quỹ của Nhà Đầu Tư;

"Tài Khoản Giao Dịch"	Là tài khoản mà Nhà Đầu Tư yêu cầu mở tại các Đại Lý Phân Phối được chỉ định của Quỹ để thực hiện việc giao dịch Chứng Chỉ Quỹ.
"Tài Khoản Ký Danh"	Là tài khoản mà Đại Lý Ký Danh mở tại Đại Lý Chuyển Nhượng để thực hiện việc giao dịch Chứng Chỉ Quỹ.
"Tiểu Khoản Ký Danh"	Là tài khoản của Nhà Đầu Tư được các Đại Lý Ký Danh được chỉ định của Quỹ mở tại Đại Lý Chuyển Nhượng để thực hiện việc giao dịch Chứng Chỉ Quỹ.
"Chương Trình Đầu Tư Linh Hoạt MAF-Invest"	Là chương trình đầu tư mà Nhà Đầu Tư có thể đăng ký để thực hiện hoạt động đầu tư linh hoạt thường xuyên cho những khoản thu nhập có giá trị thấp với số tiền cố định hoặc linh hoạt nằm trong mức đăng ký tối thiểu và tối đa nhằm thực hiện hoạt động tích lũy dài hạn một cách dễ dàng, thuận tiện nhất. Chương trình sẽ được kích hoạt sau Đợt Phát Hành Lần Đầu vào thời điểm công bố bởi Công Ty Quản Lý Quỹ.
"Các định nghĩa khác"	Các định nghĩa khác (nếu có) sẽ được hiểu như quy định trong Luật Chứng khoán và các văn bản khác có liên quan.

III. CƠ HỘI ĐẦU TƯ

Quỹ MDI đem đến cho Nhà Đầu Tư cơ hội đầu tư vào một danh mục đa dạng và có tiềm năng tăng trưởng giá trị đầu tư vốn trong dài hạn với tỷ suất lợi nhuận có mức độ biến động thấp thông qua việc chủ động điều chỉnh tỷ trọng các loại tài sản trong danh mục (các cổ phiếu và các chứng khoán có thu nhập cố định) để phản ứng linh hoạt với những diễn biến vĩ mô, thị trường, theo quy trình quản lý quỹ chuyên nghiệp theo chuẩn quốc tế, bởi Manulife IM (VN), một trong những Công Ty Quản Lý Quỹ uy tín hàng đầu Việt Nam, trực thuộc tập đoàn Quản Lý Tài Sản Manulife Investment Management.

Các thông tin chi tiết về cơ hội đầu tư bao gồm tình hình kinh tế, thị trường trái phiếu, thị trường cổ phiếu và hoạt động đầu tư của Quỹ MDI được cập nhật tại Phụ Lục VI của Bản Cáo Bạch này.

IV. THÔNG TIN VỀ CÔNG TY TNHH QUẢN LÝ QUỸ MANULIFE INVESTMENT (VIỆT NAM)

1. Tên và địa chỉ liên lạc

Tên Tiếng Việt: Công Ty TNHH Quản Lý Quỹ Manulife Investment (Việt Nam)

Tên Tiếng Anh: Manulife Investment Fund Management (Vietnam) Company Limited

Trụ sở chính: Tầng 4, Manulife Plaza, 75 Hoàng Văn Thái, Phường Tân Phú, Quận 7, Tp.HCM

Điện thoại: (84-28) 3826 6222 Fax: (84-28) 5416 0761 Website: <https://manulifeim.com.vn>

Văn phòng đại diện: Tầng 8, Tòa nhà Tecos, 106 Chùa Láng, Láng Thượng, Đống Đa, Hà Nội

2. Giấy phép thành lập và hoạt động:

- Giấy phép Quản Lý Quỹ số 04/UBCK-GPHĐQLQ do UBCKNN cấp ngày 14 tháng 06 năm 2005 và các điều chỉnh tùy từng thời điểm.
- Giấy Chứng nhận đăng ký doanh nghiệp số 0303861449 do Sở KH&ĐT TPHCM cấp lần đầu ngày 14 tháng 06 năm 2005 và các thay đổi tùy từng thời điểm.

3. Vốn Điều Lệ:

83.000.000.000 (tám mươi ba tỷ) đồng

4. Giới thiệu về Công Ty TNHH Quản Lý Quỹ Manulife Investment (Việt Nam) (Manulife IM (VN)):

Manulife IM (VN) được thành lập dưới hình thức Công Ty TNHH một thành viên từ 100% vốn góp từ Công Ty TNHH Manulife (Việt Nam) vào tháng 06 năm 2005. Trực thuộc phân nhánh Tập đoàn Quản Lý Tài Sản Manulife (Manulife Investment Management) của Tập đoàn Tài Chính Manulife (Manulife Financial Corporation), Manulife IM (VN) nhận được sự hỗ trợ mạnh mẽ của tập đoàn mẹ về kinh nghiệm quản lý quỹ, quản trị rủi ro, hệ thống công nghệ thông tin cũng như chia sẻ thông tin đầu tư toàn cầu. Tập đoàn tài chính Manulife (Manulife Financial Corporation), có hệ thống các Công Ty Quản Lý Quỹ và văn phòng đại diện đang hoạt động tại Mỹ, Canada, Anh, Nhật Bản, Hồng Kông và các quốc gia khác tại Châu Á. Với bề dày hơn 130 năm kinh nghiệm quản lý danh mục đầu tư cho Công ty Manulife, John Hancock và các khách hàng quan trọng khác cũng như kinh nghiệm dày dặn trong việc quản lý các quỹ mở đa dạng và Quỹ hưu trí, hiện nay tổng tài sản quản lý và giám sát của Tập đoàn tài chính Manulife (Manulife Financial Corporation), đạt 1000 tỷ Đô La Mỹ trên toàn cầu tại thời điểm 30 tháng 09 năm 2022.

Manulife IM (VN) là một trong những Công Ty Quản Lý Quỹ đầu tiên được cấp phép thành lập và hoạt động tại Việt Nam. Tổng giá trị tài sản do Manulife IM (VN) hiện đang quản lý lên đến 3,76 tỷ Đô la Mỹ tương đương với 89.536 tỷ đồng tại thời điểm 31/12/2022 Manulife IM (VN) tự hào là một Công Ty Quản Lý Quỹ chuyên nghiệp theo tiêu chuẩn quản lý tài sản quốc tế thừa hưởng từ tập đoàn mẹ kết hợp với sự am hiểu sâu sắc thị trường Việt Nam, đem đến cho các Nhà Đầu Tư tại Việt Nam cũng như các Nhà Đầu Tư nước ngoài mong muốn đầu tư vào Việt Nam một dịch vụ quản lý quỹ và quản lý danh mục tốt nhất.

5. Thành viên sáng lập Công Ty TNHH Quản Lý Quỹ Manulife Investment (Việt Nam) - Công Ty TNHH Manulife (Việt Nam) và Tập đoàn tài chính Manulife (Manulife Financial Corporation)

Công Ty TNHH Manulife (Việt Nam) là công ty bảo hiểm nhân thọ và dịch vụ tài chính thành lập tại Việt Nam với 100% vốn đầu tư của Tập Đoàn Manulife, trụ sở chính tại Toronto. Công Ty TNHH Manulife (Việt Nam) cũng là một trong hai công ty bảo hiểm đầu tiên cung cấp sản phẩm bảo hiểm nhân thọ liên kết đầu tư cho khách hàng tại thị trường Việt Nam từ năm 2008.

Tập đoàn tài chính Manulife (Manulife Financial Corporation) có trên 130 năm lịch sử hoạt động trên toàn cầu với hoạt động rộng khắp trên 17 quốc gia và vùng lãnh thổ trên thế giới trong cả hai lĩnh vực bảo hiểm nhân thọ và quản lý quỹ, trong đó bao gồm Quỹ Hưu Trí.

6. Cơ Cấu Tổ Chức Công Ty TNHH Quản Lý Quỹ Manulife Investment (Việt Nam)

Công Ty TNHH Quản Lý Quỹ Manulife Investment (Việt Nam) là Công Ty TNHH một thành viên.

Ông Gianni Fiacco - Chủ tịch

Trình độ chuyên môn

- Cử nhân Thương mại, Đại học Toronto
- Kế toán viên công chứng (CA), Viện Kế toán Công chứng Ontario
- Kiểm toán viên công chứng (CPA), Viện Kế toán Công chứng Ontario

Kinh nghiệm làm việc

- 2000 – 2005: Trưởng phòng Kiểm toán và Tư vấn, PwC LLP, Canada
- 2005 – 2006: Giám đốc Chính sách Kế toán Toàn cầu, Manulife, Canada
- 2006 – 2007: Phó Chủ tịch, Giám Đốc Chính sách kế toán toàn cầu, Manulife, Canada
- 2007 – 2013: Chủ tịch, Giám Đốc Kiểm soát khu vực, Manulife Châu Á, Hong Kong
- 2013 – 2015: Chủ tịch, Giám Đốc Nhân sự, Manulife Investment Châu Á, Hong Kong
- 2015 – 2017: Chủ tịch, Giám Đốc Điều hành, Manulife Investment Châu Á, Hong Kong
- 2017 – nay: Phó Chủ tịch cấp cao, Giám đốc Thị trường Mới nổi, Manulife Investment Châu Á, Hong Kong

7. Đội ngũ quản lý đầu tư Công Ty Quản Lý Quỹ

Bà Trần Thị Kim Cương, CFA - Tổng Giám Đốc kiêm Giám Đốc Điều Hành Đầu Tư

Trình độ chuyên môn

- Thạc sĩ kinh doanh Đại học Monash, Melbourne, Úc, chuyên ngành Tài chính và Kế toán
- Văn Bằng Chuyên Viên Phân Tích Tài Chính quốc tế CFA (Chartered Financial Analyst)
- Chứng chỉ Hành Nghề Quản Lý Quỹ do UBCKNN cấp

Kinh nghiệm làm việc

- 2001 – 2002: Kiểm toán viên Công Ty Kiểm Toán KPMG Việt Nam
- 2003 – 2006: Giảng viên Khoa Kế toán Kiểm toán Trường Đại Học Kinh Tế TP. HCM
- 2007 – 2010: Chuyên viên phân tích cấp cao, Phó Phòng Đầu Tư Cổ Phiếu, Công Ty TNHH Quản Lý Quỹ Manulife Việt Nam, nay là Công Ty TNHH Quản Lý Quỹ Manulife Investment (Việt Nam).
- 2010 – 2011: Trưởng phòng kế hoạch và đầu tư Công ty PepsiCo Việt Nam

- 2011 – tháng 05/2015: Giám Đốc Đầu Tư Cổ Phiếu, Công Ty TNHH Quản Lý Quỹ Manulife Việt Nam, nay là Công Ty TNHH Quản Lý Quỹ Manulife Investment (Việt Nam).
- Từ tháng 5/2015 – nay: Tổng Giám Đốc kiêm Giám Đốc Điều Hành Đầu Tư, Công Ty TNHH Quản Lý Quỹ Manulife Investment (Việt Nam)

Ông Nguyễn Đức Hải, CFA - Giám đốc cấp cao, Phòng Đầu tư Chứng khoán Thu nhập Cổ định

Trình độ chuyên môn

- Thạc sĩ Tài chính Ngân hàng, Đại học Ghent, Vương quốc Bỉ
- Văn Bằng Chuyên Viên Phân Tích Tài Chính quốc tế CFA (Chartered Financial Analyst)
- Chứng chỉ Hành Nghề Quản Lý Quỹ do UBCKNN cấp

Kinh nghiệm làm việc

- 2006 – 2011: Trưởng phòng Phân tích - Công Ty TNHH Chứng khoán Ngân hàng Thương mại CP Ngoại Thương Việt Nam.
- 2011 – Nay: Giám đốc cấp cao, Phòng Đầu tư Chứng khoán Thu nhập Cổ định, Công Ty TNHH Quản Lý Quỹ Manulife Investment (Việt Nam).

Bà Nguyễn Thị Bích Thảo – Trưởng phòng Đầu Tư Cổ Phiếu

Trình độ chuyên môn

- Cử nhân Kinh Tế Đối Ngoại, Đại Học Ngoại Thương
- Thạc Sĩ Kinh Tế Và Tài Chính Quốc Tế, University of Queensland, Úc
- Văn bằng Chuyên viên Phân tích Tài chính Quốc tế CFA (Chartered Financial Analyst)
- Chứng chỉ Hành Nghề Quản Lý Quỹ do UBCKNN cấp

Kinh nghiệm làm việc

- 7/2005 – 8/2006: Trợ Lý Tư Vấn Thuế và Hỗ Trợ Doanh Nghiệp, KPMG Limited
- 11/2006 – 1/2007: Chuyên viên phát triển quỹ, Mekong Capital
- 1/2009 – 4/2010: Chuyên viên đầu tư, Mekong Capital
- 5/2010 – 8/2010: Chuyên viên đầu tư, VIG Group
- 9/2010 – 11/2023: Công Ty TNHH Quản Lý Quỹ Eastspring Investments
 - 9/2010 – 3/2013: Chuyên viên phân tích đầu tư cấp cao
 - 4/2013 – 10/2020: Quản lý đầu tư cấp cao
 - 11/2020 – 11/2023: Trưởng bộ phận Đầu Tư Cổ Phiếu
- Từ 2/2024 – Nay: Trưởng phòng Đầu Tư Cổ Phiếu, Công Ty TNHH Quản Lý Quỹ Manulife Investment (Việt Nam)

8. Các Thông Tin Về Tình Hình Hoạt Động Của Công Ty TNHH Quản Lý Quỹ Manulife Investment (Việt Nam)

Thành lập từ năm 2005, Manulife IM (VN) là một trong số những Công Ty Quản Lý Quỹ ra đời đầu tiên ở Việt Nam. Trải qua gần 18 năm phát triển, Manulife IM (VN) hiện đang quản lý hai quỹ đại chúng dạng mở, sáu quỹ Bảo Hiểm Liên Kết Đầu Tư và một danh mục ủy thác đầu tư. Tổng tài sản do Manulife IM (VN) hiện đang quản lý lên đến 89.536 tỷ đồng (tương đương 3,76 tỷ Đô la Mỹ). Với sự hậu thuẫn mạnh mẽ của Tập đoàn Quản Lý Tài Sản Manulife Investment Management và Tập đoàn mẹ Manulife Financial cùng với đội ngũ chuyên viên đầu tư giàu kinh nghiệm, nhiệt huyết,

Manulife IM (VN) tự hào cung cấp cho Nhà Đầu Tư trong và ngoài nước dịch vụ quản lý quỹ, quản lý danh mục đầu tư và tư vấn đầu tư theo tiêu chuẩn quốc tế.

Các chỉ tiêu tính về Báo cáo hoạt động kinh doanh 5 năm gần nhất (*)

Đơn vị: tỷ đồng

Chỉ tiêu/Năm	2018	2019	2020	2021	2022
Doanh thu về hoạt động kinh doanh	77.95	95.34	119.64	217.29	278.70
Lợi nhuận sau thuế thu nhập doanh nghiệp	30.29	34.51	59.89	120.54	168.41

Các chỉ tiêu chính về Bảng cân đối kế toán 5 năm gần nhất (*)

Đơn vị: tỷ đồng

Chỉ tiêu/Năm	2018	2019	2020	2021	2022
Tổng cộng tài sản	115.59	151.29	213.07	341.15	512.32
Tài sản ngắn hạn	113.41	148.67	210.49	337.54	508.53
Tài sản dài hạn	2.18	2.62	2.59	3.60	3.80
Tổng cộng nguồn vốn	115.59	151.29	213.07	341.15	512.32
Nợ phải trả	19.46	20.65	22.55	30.08	32.85
Nguồn vốn chủ sở hữu	96.13	130.63	190.52	311.07	479.47

Một số chỉ tiêu khác ngoài bảng cân đối kế toán 5 năm gần nhất (*)

Đơn vị: tỷ đồng

Chỉ tiêu/Năm	2018	2019	2020	2021	2022
Tiền gửi của Nhà Đầu Tư ủy thác	6,195.98	6,638.17	1,302.21	11,675.64	2,996.44
Danh mục đầu tư của Nhà Đầu Tư ủy thác	27,041.28	37,835.27	59,518.66	82,583.90	85,161.43

(*) Nguồn thông tin: Báo cáo tài chính kiểm toán cho năm kết thúc tài chính 31 tháng 12 các năm: 2018, 2019, 2020, 2021, 2022

9. Các quỹ do Công Ty TNHH Quản Lý Quỹ Manulife Investment (Việt Nam) đã và đang quản lý

Quỹ Đầu Tư Tăng Trưởng Manulife (Manulife Progressive Fund - MAFPF1): Quỹ đầu tư MAFPF1 là quỹ công chúng dạng đóng đầu tư vào cổ phiếu do Manulife IM (VN) quản lý. MAFPF1 được huy động vào tháng 10 năm 2007 với vốn huy động là 214 tỷ đồng với thời hạn hoạt động là 7 năm. Quỹ MAFPF1 đã kết thúc hoạt động chính thức vào ngày 05 tháng 10 năm 2014. Trong suốt quá trình hoạt động của Quỹ, Quỹ MAFPF1 có kết quả hoạt động đầu tư vượt trội hơn so với chỉ số chuẩn VN Index là 48% lũy kế cho thời gian 7 năm.

Quỹ Đầu Tư Cổ Phiếu Manulife (Manulife Equity Fund - MAFEQI): là Quỹ mở đại chúng đầu tư 100% vào cổ phiếu niêm yết tại Việt Nam, được thành lập vào tháng 10 năm 2014. Quỹ Đầu Tư Cổ Phiếu Manulife với mục tiêu mang lại sự tăng trưởng giá trị đầu tư vốn từ trung đến dài hạn và hạn chế rủi ro giảm giá mạnh trong thời gian đầu tư với danh mục cổ phiếu chọn lọc, tập trung vào cổ phiếu của các công ty ít phụ thuộc vào chu kỳ kinh tế và các công ty có tiềm năng tăng trưởng mạnh.

Quỹ Đầu Tư Cân Bằng Manulife (Manulife Balanced Fund – MAFBAL): là Quỹ mở đại chúng được thành lập vào ngày 22/11/2017 với mục tiêu đem đến thu nhập và tiềm năng tăng trưởng giá trị đầu tư vốn trong dài hạn thông qua việc phân bổ cân bằng vào các cổ phiếu và các chứng khoán có thu nhập cố định.

Các Quỹ Bảo Hiểm Liên Kết Đầu Tư (Điểm Tựa Đầu Tư) bao gồm Quỹ Tăng Trưởng, Quỹ Phát Triển, Quỹ Cân Bằng, Quỹ Ổn Định, Quỹ Tích Lũy, Quỹ Bảo Toàn, Quỹ Hưng Thịnh 2035, Quỹ Hưng Thịnh 2040, Quỹ Hưng Thịnh 2045: được thành lập dưới hình thức là sản phẩm bảo hiểm nhân thọ liên kết với yếu tố đầu tư do Công Ty TNHH Manulife (Việt Nam) thành lập từ năm 2008. Manulife IM (VN) được chỉ định là Công Ty Quản Lý Quỹ cho các quỹ này từ năm 2008. Các Quỹ Bảo Hiểm Liên Kết Đầu Tư có phương thức hoạt động tương tự như Quỹ mở với danh mục tài sản hỗn hợp bao gồm cổ phiếu, trái phiếu và công cụ tiền tệ. Tổng tài sản của các Quỹ này do Manulife IM (VN) quản lý đạt hơn 6.652 tỷ đồng (279 tỷ Đô la Mỹ) vào thời điểm 31 tháng 12 năm 2022.

Dịch vụ quản lý danh mục đầu tư: Manulife IM (VN) hiện đang thực hiện việc quản lý danh mục đầu tư cho các khách hàng tổ chức với danh mục lớn nhất của Công Ty TNHH Manulife (Việt Nam) bao gồm các loại tài sản hỗn hợp như cổ phiếu, trái phiếu, công cụ thị trường tiền tệ. Với kinh nghiệm toàn cầu của Tập đoàn Quản Lý Tài sản Manulife (Manulife Investment Management), Manulife IM (VN) thừa hưởng và tuân thủ chặt chẽ các nguyên tắc tối ưu theo quy chuẩn quốc tế trong hoạt động quản lý tài sản cho khách hàng, trong đó quản trị rủi ro trong hoạt động đầu tư được chú trọng.

10. Người Điều Hành Quỹ:

- Ông Nguyễn Đức Hải: Người Điều Hành Quỹ MDI
- Bà Nguyễn Thị Bích Thảo: Người Điều Hành Quỹ MDI

V. NGÂN HÀNG GIÁM SÁT

Tên ngân hàng: Ngân Hàng TNHH Một Thành Viên HSBC (Việt Nam)

Tên giao dịch: HSBC

Giấy phép hoạt động số 235/GP-NHNN do Ngân hàng Nhà nước Việt Nam cấp ngày 09/08/2008, Giấy chứng nhận đăng ký hoạt động lưu ký chứng khoán số 05/GCN-UBCK do UBCKNN cấp ngày 10/12/2013 cung cấp các dịch vụ: (i) bảo quản, lưu ký chứng khoán, tài liệu xác nhận quyền sở hữu tài sản hợp pháp của Quỹ; các hợp đồng kinh tế, các chứng từ có liên quan đến tài sản của Quỹ đồng thời giám sát hoạt động của Quỹ; (ii) thực hiện chức năng giám sát toàn bộ hoạt động quản lý tài sản của Quỹ do Công Ty Quản Lý Quỹ thực hiện và (iii) các dịch vụ khác được Công Ty Quản Lý Quỹ ủy quyền thực hiện theo các điều khoản của Hợp đồng giám sát và quyết định số 1070/QĐ-NHNN ngày 24/06/2022 của Ngân hàng Nhà nước Việt Nam về việc bổ sung nội dung hoạt động vào Giấy phép của Ngân Hàng HSBC liên quan đến “Hoạt động Ngân Hàng Giám Sát theo pháp luật về chứng khoán”. Quyền và nghĩa vụ của Ngân Hàng Giám Sát được quy định tại Điều Lệ Quỹ và các văn bản pháp luật có liên quan.

Trụ sở chính: Cao ốc Metropolitan, 235 Đồng Khởi, Quận 1, Thành phố Hồ Chí Minh

Điện thoại: (84-28) 3829 2288

Fax: (84-28) 6256 3633

VI. CÔNG TY KIỂM TOÁN

Hàng năm, Công ty Manulife IM (VN) sẽ đề xuất lựa chọn một trong các Công ty kiểm toán có uy tín toàn cầu nằm trong danh sách các công ty kiểm toán được UBCKNN chấp thuận thực hiện việc kiểm toán cho Quý. Phương án lựa chọn Công ty kiểm toán sẽ được đề trình cho Ban Đại Diện Quý xem xét và lựa chọn theo sự ủy quyền của Đại Hội Nhà Đầu Tư.

VII. ĐẠI LÝ PHÂN PHỐI CHỨNG CHỈ QUỸ

Danh sách các Đại Lý Phân Phối Chứng Chỉ Quỹ MDI được chỉ định bởi Manulife IM (VN) theo Phụ Lục II của Bản Cáo Bạch này. Danh sách này có thể được cập nhật thường xuyên trên website của Manulife IM (VN).

VIII. TỔ CHỨC ĐƯỢC ỦY QUYỀN

Tổ chức ủy quyền cho hoạt động Dịch vụ quản trị quỹ và dịch vụ Đại Lý Chuyển Nhượng:

Ngân Hàng TNHH Một Thành Viên HSBC (Việt Nam)

Địa chỉ trụ sở chính: Cao ốc Metropolitan, 235 Đồng Khởi, Quận 1, Thành phố Hồ Chí Minh.

Điện thoại: (84-28) 38292288

Fax: (84-28) 6256 3633

Giấy phép hoạt động số 235/GP-NHNN do Ngân hàng Nhà nước Việt Nam cấp ngày 08/9/2008, Giấy chứng nhận đăng ký hoạt động lưu ký chứng khoán số 05/GCN-UBCK do UBCKNN cấp ngày 10/12/2013 cung cấp các dịch vụ: (i) bảo quản, lưu ký chứng khoán, tài liệu xác nhận quyền sở hữu tài sản hợp pháp của Quý; các hợp đồng kinh tế, các chứng từ có liên quan đến tài sản của Quý đồng thời giám sát hoạt động của Quý; (ii) thực hiện chức năng giám sát toàn bộ hoạt động quản lý tài sản của Quý do Công Ty Quản Lý Quỹ thực hiện và (iii) các dịch vụ khác được Công Ty Quản Lý Quỹ ủy quyền thực hiện theo các điều khoản của Hợp Đồng Giám Sát, Quyết định số 1070/QĐ-NHNN ngày 24/06/2022 của Ngân hàng Nhà nước Việt Nam về việc bổ sung nội dung hoạt động vào Giấy phép của Ngân Hàng TNHH Một Thành Viên HSBC (Việt Nam) liên quan đến "Hoạt động Ngân Hàng Giám Sát theo pháp luật về chứng khoán".

Lĩnh vực hoạt động chính: huy động vốn, tín dụng, dịch vụ thanh toán và ngân quỹ và các hoạt động khác theo quy định của pháp luật.

Phạm vi dịch vụ được ủy quyền:

1. Dịch vụ quản trị quỹ:

- Định giá tài sản Quý theo các chuẩn mực phù hợp quy định trong Điều Lệ Quỹ, Sổ Tay Định Giá và phù hợp với quy định của pháp luật hiện hành.
- Tính Giá trị Tài sản ròng (GTTSR) và GTTSR trên mỗi đơn vị tối thiểu hai lần một tháng hoặc định kỳ hàng tuần;
- Lưu giữ các sổ sách kế toán liên quan tới Tài sản được quản lý và ghi nhận các giao dịch được thực hiện thay mặt Công Ty Quản Lý Quỹ;
- Tạo ra các tài khoản trong hệ thống để kế toán của Quý chuẩn bị các báo cáo hàng năm;
- So khớp, lưu giữ sổ sách và tất cả các báo cáo liên quan tới việc quản lý Quý trong suốt thời hạn của hợp đồng;
- Xác định phí thực hiện và/hoặc phí quản lý phải trả cho Công Ty Quản Lý Quỹ phù hợp với Tài liệu Quý;
- Lập báo cáo tài chính định kỳ hằng tuần/ hằng tháng/ hằng quý/ hằng năm theo yêu cầu của Công Ty Quản Lý Quỹ và các quy định hiện hành của Bộ Tài Chính và UBCKNN.

2. Dịch vụ Đại Lý Chuyển Nhượng:

- Mở và quản lý Tài Khoản Giao Dịch Chứng Chỉ Quỹ cho Nhà Đầu Tư.

III Manulife Investment Management

- Kiểm tra các lệnh giao dịch Chứng Chỉ Quỹ của Nhà Đầu Tư phù hợp với quy định của Điều Lệ Quỹ, Bản Cáo Bạch, và các quy định của pháp luật hiện hành.
- Cập nhật dữ liệu, và thực hiện các lệnh mua, bán, và chuyển đổi Chứng Chỉ Quỹ.
- Duy trì sổ đăng ký chính của Nhà Đầu Tư ("Sổ Đăng ký"), thể hiện hình thức đăng ký chính thức của Quỹ;
- Lưu giữ các giao dịch về Lợi ích trong Sổ Đăng ký phù hợp với tài liệu chào bán và thông lệ;
- Cung cấp Sổ Đăng ký để kiểm tra trong giờ làm việc;
- Cung cấp cho các Đại Lý Phân Phối/Đại Lý Ký Danh xác nhận giao dịch của các Nhà Đầu Tư/Đại Lý Ký Danh để cho các Đại Lý Phân Phối/Đại Lý Ký Danh in ấn hoặc gửi tới Nhà Đầu Tư.
- Xử lý và trả lời các câu hỏi của Đại Lý Phân Phối/Đại Lý Ký Danh liên quan tới các giao dịch về Lợi ích của Đại Lý Phân Phối/Đại Lý Ký Danh hoặc của khách hàng của Đại Lý Phân Phối/Đại Lý Ký Danh.
- Thực hiện thanh toán cho các giao dịch Chứng Chỉ Quỹ và chi trả trả cổ tức cho Nhà Đầu Tư.

Chi phí cho các dịch vụ được ủy quyền gồm Giá dịch vụ quản trị Quỹ và Giá dịch vụ Đại Lý Chuyển Nhượng được quy định chi tiết tại Điều 2.3 Chương XI của Bản Cáo Bạch này.

IX. CÁC THÔNG TIN VỀ QUỸ ĐẦU TƯ

1. Thông Tin Chung Về Quỹ

1.1 Tên và địa chỉ liên hệ của Quỹ

Tên đầy đủ : Quỹ Đầu Tư Năng Động Manulife

Tên tiếng Anh : Manulife Dynamic Investment Fund

Tên viết tắt : Quỹ MDI

Địa chỉ : Tầng 4, Manulife Plaza, 75 Hoàng Văn Thái, Phường Tân Phú, Quận 7, TP.HCM

Điện thoại : (84-28) 3826 6222 Fax: (84-28)-5416 0761 Website: <https://manulifeim.com.vn>

1.2 Giấy phép phát hành

Quỹ MDI được UBCKNN cấp Giấy phép phát hành theo số 01/GCN-UBCK vào ngày 08 tháng 01 năm 2024.

Trong giai đoạn phát hành Chứng Chỉ Quỹ MDI lần đầu ra công chúng, vốn huy động lần đầu ra công chúng có tổng giá trị vốn huy động tối thiểu là 50.000.000.000 (năm mươi tỷ) đồng Việt Nam.

1.3 Tính chất và thời gian hoạt động của Quỹ

Quỹ MDI là Quỹ đầu tư chứng khoán dạng mở thực hiện chào bán Chứng Chỉ Quỹ ra công chúng được Manulife IM (VN) quản lý trong suốt thời gian hoạt động của Quỹ.

Thời gian hoạt động của Quỹ là không xác định thời hạn kể từ ngày Quỹ được cấp giấy phép thành lập Quỹ.

1.4 Danh sách thành viên Ban Đại Diện Quỹ

Ông Đinh Thế Hiển, Chủ tịch

Hơn 20 năm kinh nghiệm làm việc và nghiên cứu trong lĩnh vực kinh tế tài chính.

Được biết đến như là một trong những chuyên gia tài chính hàng đầu tại Việt Nam và từng đảm nhiệm vị trí quản lý cấp cao của những tổ chức Tài chính lớn tại VN như Quỹ Đầu tư PTĐT Tp.HCM, Ngân hàng Eximbank..., từng là trưởng khoa Tài chính Ngân hàng của trường Đại Học Gia Định. Hiện ông là viện trưởng Viện nghiên cứu Tin học và Kinh tế ứng dụng.

Ông Hiển có bằng Kỹ sư máy tính của trường Đại học bách khoa Tp.HCM, Thạc sỹ Kinh tế của trường Đại học Kinh tế thành phố Hồ Chí Minh và bằng Tiến sỹ tài chính của Trường Capitol University.

Ông Võ Sáng Xuân Vinh, Thành viên độc lập

Hơn 20 năm kinh nghiệm làm việc trong lĩnh vực đầu tư tài chính và quản lý tài sản.

Sáng lập và điều hành Công Ty TNHH Tư vấn Sóng Xanh (từ tháng 3 năm 2012 đến nay). Từng giữ nhiều chức vụ quan trọng tại nhiều công ty trong nước và nước ngoài: Tổng Giám Đốc Công Ty cổ phần Quản lý Quỹ Sài Gòn; Trưởng Đại Diện tại Việt Nam, Giám Đốc Đầu tư của Quỹ Aureos Capital tại Việt Nam.

Tốt nghiệp hạng ưu bằng Thạc sỹ Quản trị kinh doanh chuyên ngành Tài chính quốc tế tại trường Đại học Birmingham, Anh Quốc theo chương trình học bổng Chevening của Chính phủ Anh, và một trong những người đầu tiên tại Việt Nam được nhận Chứng chỉ phân tích tài chính CFA của Viện phân tích tài chính CFA (Mỹ).

Bà Nguyễn Lê Bích Đào, Thành viên

Hơn 20 năm kinh nghiệm trong lĩnh vực pháp lý & tuân thủ.

Từng nắm giữ các vị trí: Trưởng phòng Pháp lý & Tuân thủ cho hoạt động đầu tư vào các doanh nghiệp chưa niêm yết cũng như bất động sản tại Eastspring Investments Việt Nam, luật sư làm việc chính trong lĩnh vực doanh nghiệp, mua

bán & sáp nhập và bất động sản cho Mayer Brown JSM và Russin & Vecchi, là 2 công Ty luật có uy tín của Mỹ có văn phòng tại Việt Nam.

Tốt nghiệp loại ưu cử nhân ngành Luật Thương Mại tại Đại học Luật Thành phố Hồ Chí Minh; thạc sỹ (LLM) Luật Thương Mại Quốc tế tại Đại học The West of England, Anh quốc, cử nhân Anh văn tại Đại học Khoa học xã hội & Nhân văn Thành phố Hồ Chí Minh, chứng chỉ hành nghề luật sư do Bộ Tư Pháp Việt Nam cấp, Chứng Chỉ Quản lý Quỹ do Bộ Tài Chính cấp. Bà Đào là thành viên của Đoàn Luật Sư Thành phố Hồ Chí Minh.

2. Các Quy Định Về Mục Tiêu, Chính Sách Và Hạn Chế Đầu Tư

2.1 Mục tiêu đầu tư

Mục tiêu của Quỹ MDI là đem đến thu nhập và tiềm năng tăng trưởng giá trị đầu tư vốn trong dài hạn thông qua tăng trưởng vốn gốc và thu nhập định kỳ bằng việc phân bổ linh hoạt vào các cổ phiếu, trái phiếu, và các tài sản có thu nhập cố định khác (bao gồm, nhưng không hạn chế, tiền gửi ngân hàng, giấy tờ có giá đáp ứng yêu cầu về chất lượng tín dụng và quy định của pháp luật).

Quỹ MDI đem đến cho Nhà Đầu Tư cơ hội đầu tư vào một danh mục đa dạng và có tiềm năng tăng trưởng giá trị đầu tư vốn trong dài hạn với tỷ suất lợi nhuận có mức độ biến động thấp thông qua việc chủ động tái cân bằng các loại tài sản trong danh mục (các cổ phiếu và các chứng khoán có thu nhập cố định) để phản ứng linh hoạt với những diễn biến vĩ mô, thị trường.

2.2 Chiến lược đầu tư

Chiến lược đầu tư của Quỹ MDI được xây dựng trên nền tảng của quy trình đầu tư trái phiếu và cổ phiếu chuyên nghiệp và có kỷ luật cao với tầm nhìn trung và dài hạn. Tùy theo các thay đổi về vĩ mô và điều kiện thị trường, Quỹ MDI sẽ phân bổ tỷ trọng hợp lý các cổ phiếu và chứng khoán có thu nhập cố định.

Cổ phiếu: được đầu tư vào các cổ phiếu của các công ty hàng đầu có tiềm năng tăng trưởng tốt.

Trái phiếu: Phần lớn được đầu tư vào các trái phiếu có độ rủi ro thấp như trái phiếu Chính phủ, trái phiếu Chính phủ bảo lãnh và trái phiếu chính quyền địa phương. Tuy nhiên, tùy vào điều kiện thị trường và quy mô của Quỹ, một phần sẽ được đầu tư vào trái phiếu doanh nghiệp có mức lợi nhuận kỳ vọng tốt so với mức rủi ro tăng thêm.

2.3 Tài sản được phép đầu tư

- a. Tiền gửi tại các ngân hàng thương mại theo quy định của pháp luật về ngân hàng;
- b. Công cụ thị trường tiền tệ bao gồm giấy tờ có giá, công cụ chuyển nhượng theo quy định của pháp luật liên quan;
- c. Công cụ nợ của Chính phủ, trái phiếu được Chính phủ bảo lãnh, trái phiếu chính quyền địa phương;
- d. Cổ phiếu niêm yết, cổ phiếu đăng ký giao dịch, trái phiếu niêm yết trên Sở giao dịch chứng khoán, Chứng Chỉ Quỹ đại chúng;
- e. Cổ phiếu chào bán lần đầu ra công chúng, trái phiếu chào bán ra công chúng; trái phiếu doanh nghiệp phát hành riêng lẻ bởi tổ chức niêm yết có bảo lãnh thanh toán của tổ chức tín dụng hoặc cam kết mua lại của tổ chức phát hành tối thiểu một (01) lần trong mười hai (12) tháng và mỗi lần cam kết mua lại tối thiểu ba mươi phần trăm (30%) giá trị đợt phát hành;
- f. Chứng khoán phái sinh niêm yết giao dịch tại các Sở giao dịch chứng khoán và chỉ nhằm mục tiêu phòng ngừa rủi ro cho chứng khoán cơ sở mà Quỹ đang nắm giữ;
- g. Quyền phát sinh gắn liền với chứng khoán mà Quỹ đang nắm giữ;

2.4 Việc đầu tư vào các tài sản quy định tại Điều 2.3 (e) của Bản Cáo Bạch này phải đáp ứng các điều kiện sau:

- Có sự chấp thuận bằng văn bản của Ban Đại Diện Quỹ về loại, mã chứng khoán, số lượng, giá trị giao dịch, thời điểm thực hiện;
- Có tài liệu chứng minh về bảo lãnh thanh toán hoặc tài liệu về cam kết mua lại của tổ chức phát hành.

2.5 Cơ cấu đầu tư

Danh mục đầu tư của Quỹ sẽ được phân bổ như sau:

Loại hình đầu tư	Loại tài sản	Tối đa
Cổ phiếu	Tập trung vào cổ phiếu niêm yết trên các Sở Giao Dịch Chứng Khoán, cổ phiếu đăng ký giao dịch và các cổ phiếu doanh nghiệp cổ phần hóa	65%
Trái phiếu	Các loại trái phiếu được phép đầu tư theo quy định của Pháp luật	80%
Công cụ thị trường tiền tệ	Các khoản tiền gửi có kỳ hạn tại các ngân hàng hàng đầu tại Việt Nam, các giấy tờ có giá và các chứng khoán có kỳ hạn ngắn.	49%

2.6 Các hạn chế đầu tư

Vốn và tài sản của Quỹ khi được đầu tư phải tuân thủ các quy định sau:

- Trừ tiền gửi trên tài khoản thanh toán của Quỹ tại Ngân Hàng Giám Sát, Quỹ không được đầu tư quá bốn mươi chín phần trăm (49%) tổng giá trị tài sản của Quỹ vào các tài sản theo quy định tại Điều 2.3 (a), (b) Bản Cáo Bạch này;
- Không được đầu tư vào chứng khoán của một tổ chức phát hành quá mười phần trăm (10%) tổng giá trị chứng khoán đang lưu hành của tổ chức đó, trừ công cụ nợ của Chính phủ;
- Không được đầu tư vào quá hai mươi phần trăm (20%) tổng giá trị tài sản của Quỹ vào chứng khoán đang lưu hành và các tài sản (nếu có) quy định tại Điều 2.3 (a), (b) của Bản Cáo Bạch này của một tổ chức phát hành, ngoại trừ công cụ nợ của Chính phủ;
- Không được đầu tư quá ba mươi phần trăm (30%) tổng giá trị tài sản của Quỹ vào các tài sản quy định tại Điều 2.3 (a), (b), (d), (e) và (f) của Bản Cáo Bạch này, phát hành bởi các công ty trong cùng một nhóm công ty có quan hệ sở hữu với nhau thuộc các trường hợp sau đây: công ty mẹ, công ty con; các công ty sở hữu trên 35% cổ phần, phần vốn góp của nhau; nhóm công ty con có cùng một công ty mẹ. Trong đó, phần đầu tư vào chứng khoán phái sinh tính bằng giá trị cam kết của hợp đồng xác định theo quy định tại Phụ lục số XIV ban hành kèm theo Thông tư 98;
- Không được đầu tư quá mười phần trăm (10%) tổng giá trị tài sản của Quỹ vào các tài sản quy định tại Điều 2.3 (e) của Bản Cáo Bạch này;
- Tổng giá trị các hạng mục đầu tư lớn trong danh mục đầu tư của Quỹ không được vượt quá bốn mươi phần trăm (40%) tổng giá trị tài sản. Trong đó, hạng mục đầu tư lớn của Quỹ là hạng mục đầu tư vào các loại tài sản quy định tại Điều 2.3 (b), (d), (e) và (g) của Bản Cáo Bạch này (ngoại trừ chứng chỉ tiền gửi) phát hành bởi cùng một tổ chức, có tổng giá trị chiếm từ 5% trở lên tổng giá trị tài sản của Quỹ;
- Tại mọi thời điểm, tổng giá trị cam kết trong các giao dịch chứng khoán phái sinh, dư nợ vay và các khoản phải trả của Quỹ, không được vượt quá Giá Trị Tài Sản Ròng của Quỹ;
- Không được đầu tư vào Chứng Chỉ Quỹ của chính quỹ đó;

- i. Chỉ được đầu tư vào Chứng Chỉ Quỹ đại chúng khác, công ty đầu tư chứng khoán đại chúng do Công Ty Quản Lý Quỹ khác quản lý và bảo đảm các hạn chế sau:
- Không đầu tư vào quá mười phần trăm (10%) tổng số Chứng Chỉ Quỹ đang lưu hành của một quỹ đại chúng, cổ phiếu đang lưu hành của một công ty đầu tư chứng khoán đại chúng;
 - Không đầu tư quá hai mươi phần trăm (20%) tổng giá trị tài sản của Quỹ vào Chứng Chỉ Quỹ của một quỹ đại chúng, cổ phiếu của một công ty đầu tư chứng khoán đại chúng;
 - Không đầu tư quá ba mươi phần trăm (30%) tổng giá trị tài sản của Quỹ vào các Chứng Chỉ Quỹ đại chúng, cổ phiếu công ty đầu tư chứng khoán đại chúng;
- j. Không được đầu tư trực tiếp vào bất động sản, đá quý, kim loại quý hiếm;
- k. Phải có chứng khoán của ít nhất sáu (06) tổ chức phát hành
- l. Cơ cấu đầu tư của Quỹ chỉ được vượt mức so với các hạn chế đầu tư đã quy định tại Điều 2.6 (a), (b), (c), (d), (e), (f) và (i) của Bản Cáo Bạch và chỉ do các nguyên nhân khách quan như sau:
- i. Do biến động giá trên thị trường của tài sản trong danh mục đầu tư của Quỹ;
- ii. Do thực hiện các khoản thanh toán của Quỹ theo quy định của pháp luật, bao gồm việc thực hiện lệnh giao dịch của Nhà Đầu Tư;
- iii. Do hoạt động chia, tách, hợp nhất, sáp nhập các tổ chức phát hành;
- iv. Do Quỹ mới được cấp phép thành lập hoặc do tách Quỹ, hợp nhất Quỹ, sáp nhập Quỹ mà thời gian hoạt động không quá sáu (06) tháng, tính từ ngày được cấp Giấy chứng nhận đăng ký lập Quỹ hoặc Giấy chứng nhận đăng ký lập Quỹ điều chỉnh;
- v. Do Quỹ đang trong thời gian giải thể.
- m. Công Ty Quản Lý Quỹ có nghĩa vụ báo cáo cho UBCKNN, công bố thông tin theo quy định và phải điều chỉnh lại danh mục đầu tư đáp ứng các hạn mức đầu tư theo quy định tại Điều 2.6 của Bản Cáo Bạch này trong thời hạn 03 tháng kể từ ngày có các sai lệch phát sinh do các nguyên nhân quy định tại Điều 2.6. l). i, ii, iii và iv của Bản Cáo Bạch này
- Trường hợp sai lệch do Công Ty Quản Lý Quỹ không tuân thủ các hạn chế đầu tư theo quy định của pháp luật hoặc Điều Lệ Quỹ, Công Ty Quản Lý Quỹ có trách nhiệm điều chỉnh lại danh mục đầu tư trong thời hạn mười lăm (15) ngày kể từ ngày phát hiện ra sai lệch. Công Ty Quản Lý Quỹ phải bồi thường thiệt hại cho Quỹ (nếu có) và chịu mọi chi phí phát sinh liên quan đến việc điều chỉnh lại danh mục đầu tư (nếu có). Nếu phát sinh lợi nhuận, Công Ty Quản Lý Quỹ phải hạch toán ngay mọi khoản lợi nhuận có được cho Quỹ.
 - Trong thời hạn năm (05) ngày làm việc kể từ ngày hoàn tất việc điều chỉnh lại danh mục đầu tư, Công Ty Quản Lý Quỹ phải công bố thông tin theo quy định, đồng thời thông báo cho UBCKNN về các sai lệch cơ cấu danh mục đầu tư, nguyên nhân, thời điểm phát sinh hoặc phát hiện ra sự việc, mức độ thiệt hại và bồi thường thiệt hại cho Quỹ (nếu có) hoặc lợi nhuận tạo cho Quỹ (nếu có), biện pháp khắc phục, thời gian thực hiện, kết quả khắc phục.
- n. Công Ty Quản Lý Quỹ chỉ được gửi tiền và đầu tư công cụ tiền tệ quy định tại Điều 2.3 (a), (b) của Bản Cáo Bạch này, phát hành tại các tổ chức tín dụng trong danh sách đã được Ban Đại Diện Quỹ phê duyệt.

2.7 Hoạt động vay, cho vay, giao dịch mua bán lại, giao dịch ký quỹ

Công Ty Quản Lý Quỹ không được phép:

- a. Sử dụng vốn và tài sản của Quỹ để cho vay hoặc bảo lãnh cho bất kỳ khoản vay nào, trừ trường hợp đầu tư tiền gửi ngân hàng theo quy định tại Điều 2.3 (a) của Bản Cáo Bạch này.
- b. Vay để đầu tư, trừ trường hợp vay ngắn hạn theo quy định của pháp luật về ngân hàng để trang trải các chi phí

cần thiết cho Quỹ hoặc thực hiện thanh toán các giao dịch Chứng Chỉ Quỹ với Nhà Đầu Tư. Tổng giá trị các khoản vay ngắn hạn của Quỹ, không được quá năm phần trăm (5%) Giá Trị Tài Sản Ròng của Quỹ tại mọi thời điểm và thời hạn vay tối đa là ba mươi (30) ngày;

- c. Sử dụng tài sản của Quỹ để thực hiện các giao dịch ký quỹ (vay mua chứng khoán) cho Quỹ hoặc cho bất kỳ cá nhân, tổ chức khác; sử dụng tài sản của Quỹ thực hiện các giao dịch bán khống, cho vay chứng khoán.

Quỹ được thực hiện giao dịch mua bán lại công cụ nợ của Chính phủ theo quy định của Bộ Tài chính về quản lý giao dịch công cụ nợ của Chính phủ.

2.8 Phương pháp lựa chọn đầu tư

Manulife IM (VN) áp dụng quy trình đầu tư chuyên nghiệp, xuyên suốt thông qua sự kết hợp chặt chẽ cả phương pháp Từ Trên Xuống (Top Down – Phân tích kinh tế và ngành) và Từ Dưới Lên (Bottom Up – Phân tích cơ bản công ty), trong đó phương pháp Bottom Up sẽ có vai trò chủ đạo trong các quyết định đầu tư về cổ phiếu hoặc trái phiếu doanh nghiệp. Bottom Up tập trung vào việc phân tích các yếu tố cơ bản của từng doanh nghiệp bao gồm: chu kỳ phát triển của doanh nghiệp, tốc độ tăng trưởng và tính bền vững của tốc độ tăng trưởng doanh thu và lợi nhuận, yếu tố dòng tiền từ hoạt động sản xuất, cơ cấu nợ cũng như vấn đề chất lượng quản trị doanh nghiệp. Phương pháp Top Down dựa vào sự phân tích xu hướng chung của nền kinh tế, các chính sách kinh tế sự chuyển dịch xu hướng của các ngành nghề theo chuyển động của chu kỳ kinh tế để thực hiện phân bổ danh mục và lựa chọn kỳ hạn đầu tư trái phiếu.

3. Tóm Tắt Điều Lệ Quỹ Với Các Thông Tin Chính Sau Đây

3.1 Các điều khoản chung

Quỹ MDI là quỹ đầu tư dạng mở tổ chức và hoạt động theo pháp luật hiện hành của Việt Nam. Quỹ có trách nhiệm phát hành và mua lại Chứng Chỉ Quỹ đã phát hành theo yêu cầu của Nhà Đầu Tư vào Ngày Giao Dịch.

Đại Hội Nhà Đầu Tư, bao gồm tất cả các Nhà Đầu Tư của Quỹ, là cơ quan có thẩm quyền cao nhất của Quỹ.

Ban Đại Diện Quỹ là người đại diện cho quyền lợi của Nhà Đầu Tư được Đại Hội Nhà Đầu Tư bầu ra để thay mặt Nhà Đầu Tư thực hiện việc giám sát thường xuyên các hoạt động của Quỹ, Công Ty Quản Lý Quỹ và Ngân Hàng Giám Sát.

Giá trị của một Đơn vị Quỹ tại một thời điểm nhất định bằng Giá Trị Tài Sản Ròng chia cho tổng số Đơn vị Quỹ tại thời điểm đó.

Chỉ định đại diện huy động vốn và chào bán Chứng Chỉ Quỹ: Đại diện theo pháp luật của Công Ty Quản Lý Quỹ được chỉ định là đại diện huy động vốn và chào bán Chứng Chỉ Quỹ ra công chúng.

3.2 Tóm Tắt Điều Lệ Quỹ

Như đính kèm theo Phụ Lục III của Bản Cáo Bạch này.

4. Các Rủi Ro Khi Đầu Tư Vào Quỹ MDI

4.1 Rủi ro chung

Đầu tư vào Quỹ MDI có những rủi ro nhất định bao gồm các rủi ro đặc thù của loại hình tài sản cổ phiếu và trái phiếu như các rủi ro về giá, rủi ro lãi suất, rủi ro về thanh khoản và một số rủi ro chung.

Chứng Chỉ Quỹ mở là một loại tài sản tài chính và sẽ chịu các rủi ro chung tạo nên bởi các biến động trên thị trường tài chính Việt Nam cũng như thế giới. Việc phân bổ tài sản của Quỹ được thiết kế nhằm giảm thiểu sự biến động của thị trường và hướng đến việc tạo giá trị thặng dư trong dài hạn. Tuy nhiên, bất kỳ việc đầu tư nào cũng hàm chứa rủi ro và Nhà Đầu Tư không nên kỳ vọng thu được thặng dư trong một thời gian ngắn khi đầu tư vào Quỹ.

Vì Quỹ là quỹ đầu tư vào cổ phiếu và trái phiếu, giá của Chứng Chỉ Quỹ có thể tăng hoặc giảm theo biến động của thị trường, do đó Nhà Đầu Tư có thể sẽ không lấy lại được vốn đầu tư ban đầu. Rủi ro đầu tư thuộc về Nhà Đầu Tư và kết

quả đầu tư trong quá khứ không phản ánh kết quả đầu tư trong tương lai. Nhà Đầu Tư cần hiểu rõ các rủi ro liên quan đến việc đầu tư vào Quỹ như được nêu cụ thể dưới đây.

4.2 Rủi ro thị trường

Rủi ro thị trường phát sinh khi tài sản mà Quỹ đầu tư vào có sự suy giảm trong một khoảng thời gian theo biến động của thị trường chứng khoán và là một rủi ro mang tính hệ thống. Với quy trình đầu tư đa dạng hóa và quản lý đầu tư chặt chẽ, Công Ty Quản Lý Quỹ sẽ hạn chế phần nào rủi ro này. Tuy nhiên, rủi ro này sẽ vẫn tồn tại.

4.3 Rủi ro thanh khoản của thị trường

Điều kiện thanh khoản của thị trường chứng khoán thấp sẽ ảnh hưởng đến tính thanh khoản của danh mục cổ phiếu và trái phiếu do Quỹ nắm giữ. Từ đó, sẽ ảnh hưởng đến khả năng Quỹ có thể thanh toán các khoản đầu tư thành tiền mặt trong một thời gian ngắn để đáp ứng nhu cầu giao dịch Chứng Chỉ Quỹ của Nhà Đầu Tư sẽ bị hạn chế. Ngoài ra, khả năng thanh khoản thấp của thị trường có thể sẽ dẫn đến hiện tượng "bán rẻ - mua đắt" khi thực hiện việc mua bán tài sản đầu tư. Tuy nhiên, rủi ro này sẽ được hạn chế do yếu tố thanh khoản của tài sản đầu tư được Công Ty Quản Lý Quỹ xem xét khi đưa ra các quyết định đầu tư cho danh mục.

4.4 Rủi ro tái đầu tư

Do tính chất của Quỹ mở, dòng vốn của Quỹ sẽ có biến động tương đối lớn, Quỹ có thể phải thanh toán các khoản đầu tư để thu về tiền mặt thực hiện chi trả cho Nhà Đầu Tư và sau đó khi có nguồn tiền mới phải tiến hành đầu tư lại vào các cổ phiếu/trái phiếu có giá cao hơn hoặc khi các khoản đầu tư trái phiếu đến hạn quỹ phải đầu tư vào các trái phiếu có lãi suất thấp hơn. Vì thế, rủi ro tái đầu tư cho Quỹ là tương đối lớn.

4.5 Rủi ro xung đột lợi ích

Trong quá trình điều hành Quỹ, có thể có nguy cơ xảy ra rủi ro xung đột lợi ích giữa Quỹ MDI với các quỹ/sản phẩm đầu tư khác do Manulife IM (VN) quản lý. Manulife IM (VN) hiện đang áp dụng mô hình quản trị rủi ro chặt chẽ xây dựng dựa trên kinh nghiệm hoạt động dày dặn trên toàn cầu của Tập Đoàn Quản Lý Tài Sản Manulife (Manulife Investment Management). Việc áp dụng những tiêu chuẩn đạo đức nghề nghiệp cao nhất với quy trình quản lý tài sản tách bạch giữa tài sản của Manulife IM (VN) và tài sản của Quỹ cũng như tài sản của các quỹ khác dưới sự giám sát chặt chẽ của các bộ phận kiểm soát nội bộ, bộ phận giám sát tuân thủ và giám sát của Ngân Hàng Giám Sát sẽ giảm thiểu được rủi ro này.

4.6 Rủi ro pháp lý

Việt Nam là một thị trường mới nổi với thị trường chứng khoán mới được thành lập với hệ thống pháp lý chưa hoàn thiện. Nhà Đầu Tư nên lưu ý rằng giá trị tài sản của Quỹ có thể bị ảnh hưởng bởi các thay đổi của các quy định pháp luật liên quan đến đầu tư, thuế và các chính sách chính trị, luật pháp. Rủi ro pháp lý cũng bao gồm rủi ro liên quan đến mức thuế thu nhập cá nhân, thuế thu nhập doanh nghiệp áp dụng cho hoạt động giao dịch Chứng Chỉ Quỹ mở.

4.7 Rủi ro đối với sản phẩm đầu tư

Sản phẩm quỹ mở là một sản phẩm tài chính mới đối với thị trường Việt Nam. Do đó, việc vận hành cơ chế giao dịch của Quỹ mở trong giai đoạn đầu có thể chưa được hoàn thiện và có thể có một số điểm chưa thuận lợi cho hoạt động giao dịch của Nhà Đầu Tư. Tuy nhiên, Công Ty Quản Lý Quỹ cùng với Ngân Hàng Giám Sát, Đại Lý Chuyển Nhượng, hệ thống Đại Lý Phân Phối sẽ tiếp tục làm việc chặt chẽ nhằm hoàn thiện quy trình giao dịch để tạo điều kiện thuận lợi nhất cho giao dịch của Nhà Đầu Tư.

Đối với hoạt động Quỹ mua lại Chứng Chỉ Quỹ từ Nhà Đầu Tư, vấn đề thanh khoản chung của thị trường thị trường chứng khoán sẽ có ảnh hưởng đến hoạt động bán các tài sản của Quỹ chuyển sang tiền mặt tại từng thời điểm để đáp ứng nhu cầu bán lại Chứng Chỉ Quỹ của Nhà Đầu Tư.

X. GIAO DỊCH CHỨNG CHỈ QUỸ MỞ**1. Quy định chung về Giao Dịch Chứng Chỉ Quỹ Mở**

Ngày giao dịch Chứng Chỉ Quỹ : 19/01/2024
đầu tiên

Quy định hiện tại về Ngày Giao Dịch và Tần suất giao dịch

Ngày Giao Dịch (Ngày T) : Ngày Giao Dịch của Quỹ là Thứ Tư và Thứ Sáu hàng tuần.
Nếu Thứ Tư và/hoặc Thứ Sáu là ngày nghỉ của thị trường chứng khoán Việt Nam thì Quỹ sẽ không thực hiện giao dịch Chứng Chỉ Quỹ trong ngày nghỉ đó và Ngày Giao Dịch Chứng Chỉ Quỹ kế tiếp sẽ là Thứ Tư hoặc Thứ Sáu (ngày làm việc) tiếp theo.

Tần suất giao dịch của Quỹ : hai (02) lần/tuần

Quy định mới về Ngày Giao Dịch và Tần suất giao dịch năm (05) lần/tuần (hàng ngày) sẽ được triển khai chậm nhất vào Quý 1/2025. Việc triển khai Ngày Giao Dịch và Tần suất giao dịch mới này sẽ được công bố thông tin ít nhất bảy (07) ngày trước khi triển khai.

Ngày Giao Dịch (Ngày T) : Ngày Giao Dịch của Quỹ là các ngày làm việc từ Thứ Hai đến Thứ Sáu hàng tuần.

Nếu Ngày Giao Dịch là ngày nghỉ của thị trường chứng khoán Việt Nam thì Quỹ sẽ không thực hiện giao dịch Chứng Chỉ Quỹ trong ngày nghỉ đó và Ngày Giao Dịch Chứng Chỉ Quỹ kế tiếp sẽ là ngày làm việc tiếp theo.

Tần suất giao dịch của Quỹ : năm (05) lần/tuần (hàng ngày)

Thời Điểm Đóng Sở Lệnh : Là 14 giờ 30 phút ngày làm việc liền trước Ngày Giao Dịch của Quỹ (T-1).
Đây là thời điểm cuối cùng mà Đại Lý Phân Phối/Đại Lý Ký Danh nhận Phiếu lệnh đặt mua/bán/chuyển đổi Chứng Chỉ Quỹ để thực hiện trong Ngày Giao Dịch Chứng Chỉ Quỹ.

Giá Phát Hành : Giá Phát Hành bằng Giá Trị Tài Sản Ròng Trên Một Đơn vị Quỹ tại Ngày Giao Dịch Chứng Chỉ Quỹ gần nhất sau ngày Nhà Đầu Tư nộp Đơn đăng ký giao dịch Chứng Chỉ Quỹ cộng Giá dịch vụ Phát Hành.

Giá Mua Lại : Giá Mua Lại bằng Giá Trị Tài Sản Ròng Trên Một Đơn vị Quỹ tại Ngày Giao Dịch Chứng Chỉ Quỹ gần nhất sau ngày Nhà Đầu Tư nộp Đơn đăng ký giao dịch Chứng Chỉ Quỹ trừ đi Giá dịch vụ Mua Lại.

Giá trị đăng ký mua tối thiểu (bao gồm Giá dịch vụ Phát Hành) : 100.000 (một trăm nghìn) đồng cho một Lệnh Mua.
Giá trị đăng ký mua tối thiểu này áp dụng kể từ ngày Bản Cáo Bạch cập nhật có hiệu lực và không có giá trị hồi tố với các Nhà Đầu Tư đã đăng ký mua từ trước ngày Bản Cáo Bạch cập nhật có hiệu lực.

Thời hạn xác nhận giao dịch : Trong thời gian ba (03) ngày làm việc kể từ Ngày Giao Dịch Chứng Chỉ Quỹ nhưng không quá Ngày Giao Dịch Chứng Chỉ Quỹ tiếp theo, Đại Lý Chuyển

Nhượng sẽ cập nhật đầy đủ thông tin về sở hữu sau giao dịch của Nhà Đầu Tư tại sổ chính và cung cấp thông tin cho Đại Lý Phân Phối, Đại Lý Ký Danh để thông báo đến Nhà Đầu Tư kết quả giao dịch.

Thời hạn thanh toán tiền bán Chứng Chỉ Quỹ cho Nhà Đầu Tư : Trong vòng bốn (04) ngày làm việc kể từ Ngày Giao Dịch Chứng Chỉ Quỹ (T+4), Đại Lý Chuyển Nhượng thực hiện chuyển tiền thanh toán bán Chứng Chỉ Quỹ trực tiếp từ tài khoản Quỹ đến tài khoản đã đăng ký của Nhà Đầu Tư.

Việc thanh toán đối với Đại Lý Ký Danh được thực hiện trên cơ sở giá trị chênh lệch giữa Lệnh Mua và Lệnh Bán, thời hạn thanh toán thực hiện theo quy định tại hợp đồng giữa Công Ty Quản Lý Quỹ và Đại Lý Ký Danh. Thời hạn để Đại Lý Ký Danh thanh toán cho Nhà Đầu Tư là trong vòng ba (03) ngày làm việc sau khi nhận được thanh toán từ Đại Lý Chuyển Nhượng.

2. Quy trình mở Tài Khoản Giao Dịch Chứng Chỉ Quỹ

Việc mở Tài Khoản Giao Dịch bao gồm việc Nhà Đầu Tư thực hiện việc cung cấp các thông tin cần thiết để mở tài khoản theo quy định của pháp luật và của Công Ty Quản Lý Quỹ. Nhà Đầu Tư có thể lựa chọn mở tài khoản trực tiếp hoặc trực tuyến (online qua website hoặc App) hoặc các hình thức online khác do Công Ty Quản Lý Quỹ cung cấp và thông báo tùy từng thời điểm. Đại Lý Phân Phối/ Đại Lý Ký Danh và Công Ty Quản Lý Quỹ có trách nhiệm thực hiện quy trình nhận biết Nhà Đầu Tư ("KYC" hay "Know Your Client") thông qua việc thu thập và xác minh các thông tin do Nhà Đầu Tư cung cấp trực tiếp hoặc gián tiếp (không gặp mặt trực tiếp). Trường hợp không gặp mặt trực tiếp Nhà Đầu Tư, Công Ty Quản Lý Quỹ, Đại Lý Phân Phối/ Đại Lý Ký Danh phải đảm bảo có các biện pháp, hình thức, công nghệ để nhận biết, thu thập đầy đủ thông tin và xác minh chính xác Nhà Đầu Tư theo quy định của pháp luật về chứng khoán, pháp luật về phòng chống rửa tiền, pháp luật về giao dịch điện tử, các quy định pháp luật có liên quan về đảm bảo an toàn, bảo mật thông tin Nhà Đầu Tư.

Công Ty Quản Lý Quỹ có quyền từ chối mở Tài Khoản Giao Dịch cho Nhà Đầu Tư trong trường hợp Nhà Đầu Tư không thực hiện việc cung cấp thông tin đầy đủ, chính xác hoặc các trường hợp khác theo quy định của Công Ty Quản Lý Quỹ.

Nhà Đầu Tư đến một trong các Đại Lý Phân Phối hoặc Đại Lý Ký Danh được chỉ định của Quỹ để thực hiện việc mở Tài Khoản Giao Dịch hoặc Tiểu Khoản Ký Danh để giao dịch Chứng Chỉ Quỹ theo các quy định như sau:

- a. Mỗi Nhà Đầu Tư được mở một Tài Khoản Giao Dịch để thực hiện đầu tư thông thường và đầu tư linh hoạt tại mỗi Đại Lý Phân Phối, và/hoặc một Tiểu Khoản Ký Danh tại mỗi Đại Lý Ký Danh.
- b. Đại Lý Phân Phối/Đại Lý Ký Danh hướng dẫn Nhà Đầu Tư điền thông tin và ký tên vào Đơn Đăng Ký Mở Tài Khoản Giao Dịch Chứng Chỉ Quỹ và các mẫu biểu khác (nếu có).
- c. Nhà Đầu Tư cung cấp bản sao hợp lệ các giấy tờ sau đây cho Đại Lý Phân Phối/Đại Lý Ký Danh đồng thời xuất trình bản gốc để Đại Lý Phân Phối/Đại Lý Ký Danh thực hiện việc đối chiếu. Nhà Đầu Tư chịu trách nhiệm hoàn toàn về tính xác thực của thông tin cung cấp cũng như các giấy tờ trên
 - i. Đối với Nhà Đầu Tư cá nhân Việt Nam: Chứng Minh Nhân Dân ("CMND"), Căn Cước Công Dân ("CCCD") hoặc hộ chiếu, hoặc chứng thực cá nhân hợp pháp khác
 - ii. Đối với Nhà Đầu Tư cá nhân nước ngoài: Hộ Chiếu
- iii. Đối với Nhà Đầu Tư tổ chức: Giấy chứng nhận đăng ký doanh nghiệp hoặc sổ Quyết định thành lập và giấy Chứng Minh Nhân Dân/ Căn Cước Công Dân hoặc Hộ Chiếu của người Đại diện theo pháp luật.

- iv. Đối với Nhà Đầu Tư cá nhân và tổ chức nước ngoài: Ngoài những giấy tờ trên, cần cung cấp giấy chứng nhận Mã Số Giao Dịch Chứng Khoán theo quy định và thông tin về tài khoản “đầu tư gián tiếp” (FIIA) được mở theo quy định của Ngân hàng nhà nước Việt Nam.
- d. Trước khi mở Tài Khoản Giao Dịch hoặc Tiểu Khoản Ký Danh, Nhà Đầu Tư nước ngoài phải đăng ký Mã Số Giao Dịch Chứng Khoán theo quy định về hoạt động của Nhà Đầu Tư nước ngoài trên thị trường chứng khoán do Bộ Tài chính ban hành. Trước khi mở Tài Khoản Ký Danh, Đại Lý Ký Danh ở nước ngoài phải đăng ký mã số giao dịch chứng khoán theo quy định về hoạt động của Nhà Đầu Tư nước ngoài trên thị trường chứng khoán do Bộ Tài chính ban hành.
- e. Trong vòng hai (02) ngày làm việc kể từ ngày bộ hồ sơ Đăng Ký Giao Dịch Chứng Chỉ Quỹ hợp lệ được chuyển cho Đại Lý Phân Phối/Đại Lý Ký Danh và Công Ty Quản Lý Quỹ chấp thuận việc mở Tài Khoản Giao Dịch, Tiểu Khoản Ký Danh, thông tin số Tài Khoản Giao Dịch, Tiểu Khoản Ký Danh sẽ được Đại Lý Phân Phối/Đại Lý Ký Danh thông báo đến Nhà Đầu Tư.
- f. Sau một (01) ngày làm việc kể từ ngày Nhà Đầu Tư nhận thông báo xác nhận việc mở Tài Khoản Giao Dịch, Tiểu Khoản Ký Danh, Nhà Đầu Tư có thể tiến hành giao dịch Chứng Chỉ Quỹ tại Đại Lý Phân Phối/Đại Lý Ký Danh nơi Tài Khoản Giao Dịch, Tiểu Khoản Ký Danh được mở.
- g. Trong trường hợp Nhà Đầu Tư quyết định mở Tài Khoản Giao Dịch tại nhiều Đại Lý Phân Phối hoặc Tiểu Khoản Ký Danh tại nhiều Đại Lý Ký Danh khác nhau, việc giao dịch của Nhà Đầu Tư sẽ thực hiện theo các nguyên tắc chính như sau:
 - i. Mỗi Tài Khoản Giao Dịch tại mỗi Đại Lý Phân Phối hoặc mỗi Tiểu Khoản Ký Danh tại mỗi Đại Lý Ký Danh được xem là một tài khoản riêng biệt trong việc thực hiện giao dịch Chứng Chỉ Quỹ.
 - ii. Về việc mua Chứng Chỉ Quỹ: không có sự hạn chế về việc thực hiện giao dịch mua trên các Tài Khoản Giao Dịch, Tiểu Khoản Ký Danh khác nhau.
 - iii. Về việc bán Chứng Chỉ Quỹ: Nhà Đầu Tư chỉ được thực hiện bán tối đa số dư Chứng Chỉ Quỹ có trong Tài Khoản Giao Dịch tại mỗi Đại Lý Phân Phối hoặc trong Tiểu Khoản Ký Danh tại mỗi Đại Lý Ký Danh.
- h. Nhà Đầu Tư nước ngoài cần tuân thủ quy định của pháp luật có liên quan về quản lý ngoại hối trong việc mở và sử dụng tài khoản trong việc giao dịch Chứng Chỉ Quỹ mở bao gồm việc chuyển khoản đăng ký mua Chứng Chỉ Quỹ và đăng ký số tài khoản thụ hưởng cho tất cả các thu nhập từ việc tham gia mua và sở hữu Chứng Chỉ Quỹ mở.

3. Quy Trình Cập Nhật Thông Tin Nhà Đầu Tư

- a. Sau khi Tài Khoản Giao Dịch Chứng Chỉ Quỹ được mở, Nhà Đầu Tư có nghĩa vụ và trách nhiệm cập nhật các thông tin đã cung cấp cho Đại Lý Phân Phối/Đại Lý Ký Danh ngay khi có sự thay đổi thông tin đã cung cấp.
- b. Nhà Đầu Tư có thể lựa chọn đến các Đại Lý Phân Phối/Đại Lý Ký Danh nơi mình đã mở Tài Khoản Giao Dịch Chứng Chỉ Quỹ để điền vào mẫu Đơn Yêu cầu Thay Đổi Thông Tin Nhà Đầu Tư và chuyển cho Đại Lý Phân Phối, Đại Lý Ký Danh hoặc trực tuyến (online qua website hoặc App hoặc các hình thức online khác do Công Ty Quản Lý Quỹ cung cấp và thông báo tùy từng thời điểm).. Các thay đổi thông tin quan trọng bao gồm: các thay đổi về quốc tịch, địa chỉ cư trú, địa chỉ liên lạc, số điện thoại, thông tin tài khoản người thụ hưởng (tên người thụ hưởng phải bảo đảm là tên Nhà Đầu Tư). Nhà Đầu Tư phải cung cấp các chứng từ hợp lệ xác thực việc thay đổi thông tin (nếu có).
- c. Trong vòng ba (03) ngày làm việc sau khi hồ sơ yêu cầu cập nhật thông tin hợp lệ được chuyển cho Đại Lý Phân Phối/Đại Lý Ký Danh, Công Ty Quản Lý Quỹ sẽ xác nhận việc thay đổi thông tin và thông báo đến Đại Lý Chuyển Nhượng, Đại Lý Phân Phối/Đại Lý Ký Danh. Sau ngày này, thông tin cập nhật mới được xem là có hiệu lực trong hoạt động giao dịch Chứng Chỉ Quỹ của Nhà Đầu Tư.

- d. Tùy thuộc vào các công ước, thỏa thuận quốc tế mà Việt Nam ký kết và phù hợp với quy định của pháp luật Việt Nam, việc Nhà Đầu Tư không thực hiện nghĩa vụ cập nhật thông tin nêu trên hoặc cung cấp thông tin không chính xác, sai lệch, làm ảnh hưởng đến khả năng Công Ty Quản Lý Quỹ không thể thực hiện các nghĩa vụ theo quy định bởi Pháp luật Việt Nam hoặc pháp luật các nước liên quan, bao gồm nhưng không giới hạn các quy định về Chống Rửa Tiền, và Tài trợ Khủng Bạo ("AML/ATF") hoặc Đạo Luật Tuân thủ về Thuế đối với các Chủ tài khoản nước ngoài của Hoa Kỳ ("Đạo Luật FATCA"), Công Ty Quản Lý Quỹ sẽ gửi thông báo bằng văn bản yêu cầu Nhà Đầu Tư bán lại Chứng Chỉ Quỹ và Nhà Đầu Tư có nghĩa vụ bán lại Chứng Chỉ Quỹ cho Quỹ tại Giá Mua Lại trong vòng mười bốn (14) ngày làm việc kể từ ngày nhận được thông báo. Sau khi giao dịch hoàn tất, Công Ty Quản Lý Quỹ sẽ tiến hành đóng Tài Khoản Giao Dịch Chứng Chỉ Quỹ của Nhà Đầu Tư.
- e. Nếu Nhà Đầu Tư không tiến hành cập nhật thông tin, Công Ty Quản Lý Quỹ, Đại Lý Phân Phối, Đại Lý Ký Danh, Đại Lý Chuyển Nhượng xem như thông tin Nhà Đầu Tư đã cung cấp là thông tin có hiệu lực và sẽ không chịu bất kỳ trách nhiệm nào đối với tổn thất gây ra cho Nhà Đầu Tư (nếu có) từ việc cung cấp thông tin sai lệch hoặc không cập nhật.
- f. Công Ty Quản Lý Quỹ/ Đại Lý Phân Phối định kỳ hằng tháng sẽ thực hiện gửi báo cáo thống kê giao dịch, số dư trên tài khoản, tiểu khoản của mà không thu phí. Trong trường hợp có yêu cầu xuất các loại báo cáo này không theo định kỳ báo cáo tháng/ quý/ năm, có trách nhiệm thanh toán toàn bộ hoặc một phần chi phí phát sinh cho việc xuất báo cáo bất thường này đối với Quỹ.

4. Quy định về giao dịch mua Chứng Chỉ Quỹ

Việc thực hiện Lệnh Mua của Nhà Đầu Tư phải tuân thủ nguyên tắc sau:

- a. Nhà Đầu Tư có thể lựa chọn điền đầy đủ thông tin vào mẫu Đơn Đăng Ký Mua Chứng Chỉ Quỹ ("Lệnh Mua") trực tiếp hoặc trực tuyến (online qua website hoặc App) hoặc các hình thức online khác do Công Ty Quản Lý Quỹ cung cấp và thông báo tùy từng thời điểm và nộp cho Đại Lý Phân Phối/Đại Lý Ký Danh trước Thời Điểm Đóng Sở Lệnh.
- b. Nhà Đầu Tư đăng ký giao dịch với Đại Lý Phân Phối thực hiện việc chuyển khoản số tiền muốn giao dịch mua Chứng Chỉ Quỹ trực tiếp với tài khoản của Quỹ tại Ngân Hàng Giám Sát. Nhà Đầu Tư đăng ký giao dịch với Đại Lý Ký Danh thực hiện việc chuyển khoản số tiền muốn giao dịch mua Chứng Chỉ Quỹ trực tiếp với tài khoản của Đại Lý Ký Danh tại Ngân Hàng Giám Sát. Thông tin chi tiết về tài khoản của Quỹ tại Ngân Hàng Giám Sát, tài khoản của Đại Lý Ký Danh sẽ được cập nhật đầy đủ trên trang thông tin điện tử của Công Ty Quản Lý Quỹ.
- c. Hồ sơ Lệnh Mua hợp lệ bao gồm: Lệnh mua của Nhà Đầu Tư phải gửi kèm các tài liệu hợp lệ xác nhận việc Nhà Đầu Tư đã hoàn tất việc thanh toán vào tài khoản của Quỹ hoặc Ngân Hàng Giám Sát xác nhận với Công Ty Quản Lý Quỹ, Đại Lý Phân Phối hoặc tổ chức cung cấp dịch vụ có liên quan đã nhận đầy đủ tiền mua Chứng Chỉ Quỹ của Nhà Đầu Tư, đại lý ký danh. Việc xác nhận hoàn tất việc thanh toán được thực hiện bằng văn bản, thư điện tử hoặc truy xuất thông qua hệ thống thông tin điện tử của Ngân Hàng Giám Sát đã được Công Ty Quản Lý Quỹ chấp thuận;
- d. Nội dung chuyển khoản phải thể hiện đầy đủ số CMND/CCCD/Hộ chiếu/Số Tài khoản/Số Điện thoại của Nhà Đầu Tư cá nhân, số chứng nhận đăng ký doanh nghiệp của Nhà Đầu Tư tổ chức; cụ thể theo sự hướng dẫn bởi Công Ty Quản Lý Quỹ tùy từng thời điểm.
- e. Đối với Nhà Đầu Tư giao dịch tại Đại Lý Phân Phối/ Đại Lý Ký Danh, tính hợp lệ của tiền đăng ký mua Chứng Chỉ Quỹ được chuyển bởi bên thứ ba mà không phải là Nhà Đầu Tư sẽ do Công Ty Quản Lý Quỹ quy định tùy thuộc hoàn toàn vào chính sách của Công Ty Quản Lý Quỹ sẽ được công bố tại từng thời điểm. Số tiền Nhà Đầu Tư hoàn tất thanh toán vào tài khoản của Quỹ phải lớn hơn hoặc bằng với giá trị giao dịch đăng ký mua trên Đơn Đăng Ký Mua Chứng Chỉ Quỹ. Phí chuyển tiền phát sinh (nếu có) sẽ do Nhà Đầu Tư chịu.

- f. Nhà Đầu Tư nước ngoài cần tuân thủ quy định của pháp luật có liên quan và tự chịu trách nhiệm trong việc chuyển khoản từ tài khoản “tài khoản đầu tư gián tiếp” (FIIA) hợp pháp của mình để đăng ký mua Chứng Chỉ Quỹ cũng như đăng ký chính tài khoản này là tài khoản thụ hưởng để nhận các khoản tiền thanh toán có liên quan từ Quỹ.
- g. Ngân Hàng Giám Sát xác nhận với Công Ty Quản Lý Quỹ, Đại Lý Phân Phối về việc đã nhận đầy đủ tiền mua Chứng Chỉ Quỹ của Nhà Đầu Tư đến 15 giờ 30 trong ngày làm việc liền trước Ngày Giao Dịch. Đại Lý Ký Danh xác nhận với Đại Lý Chuyển Nhượng và Công Ty Quản Lý Quỹ về việc đã nhận đầy đủ tiền mua Chứng Chỉ Quỹ của Nhà Đầu Tư trong ngày làm việc liền trước Ngày Giao Dịch.
- h. Nếu các điều kiện trên không được đáp ứng, thì Lệnh Mua sẽ được xem là không hợp lệ, và số tiền mua Chứng Chỉ Quỹ không hợp lệ sẽ được chuyển trả vào tài khoản thụ hưởng hoặc tài khoản chuyển đến trong thời hạn do Công Ty Quản Lý Quỹ quy định tại từng thời điểm.
- i. Trong trường hợp tiền thanh toán mua Chứng Chỉ Quỹ đã nhận nhiều hơn số tiền đăng ký giao dịch, số tiền chênh lệch sẽ được hoàn trả vào tài khoản thụ hưởng đã đăng ký của Nhà Đầu Tư hoặc tài khoản chuyển đến trong thời hạn bốn (04) ngày làm việc kể từ Ngày Giao Dịch Chứng Chỉ Quỹ, phí chuyển tiền phát sinh (nếu có) sẽ được khấu trừ vào khoản tiền hoàn trả này.
- j. Số lượng Chứng Chỉ Quỹ bán cho Nhà Đầu Tư hoặc Đại Lý Ký Danh có thể là số lẻ ở dạng thập phân, làm tròn xuống tới số hạng thứ hai sau dấu phẩy.
- k. Số lượng Chứng Chỉ Quỹ được phân phối = Tổng giá trị đăng ký mua hợp lệ/Giá Phát hành.

5. Quy định về giao dịch bán Chứng Chỉ Quỹ

Việc thực hiện Lệnh Bán của Nhà Đầu Tư phải tuân thủ nguyên tắc sau:

- a. Nhà Đầu Tư có thể lựa chọn điền đầy đủ thông tin vào mẫu Đơn Đăng Ký Bán Chứng Chỉ Quỹ (“Lệnh Bán”) trực tiếp hoặc trực tuyến (online qua Website hoặc App) hoặc các hình thức online khác do Công Ty Quản Lý Quỹ cung cấp và thông báo tùy từng thời điểm và nộp cho Đại Lý Phân Phối/Đại Lý Ký Danh trước Thời Điểm Đóng Sổ Lệnh.
- b. Chứng Chỉ Quỹ mà Nhà Đầu Tư đặt bán có thể là số lẻ ở dạng thập phân, tới số hạng thứ hai sau dấu phẩy.
- c. Lệnh Bán chỉ được thực hiện khi Công Ty Quản Lý Quỹ, Đại Lý Phân Phối, Đại Lý Ký Danh, Đại Lý Chuyển Nhượng bảo đảm Nhà Đầu Tư có đủ số lượng Chứng Chỉ Quỹ để bán theo yêu cầu (xác nhận giao dịch cho phần Chứng Chỉ Quỹ mua tương ứng đã được gửi cho Nhà Đầu Tư theo Điều 1 Chương này) tại Thời Điểm Đóng Sổ Lệnh.
- d. Lệnh Bán có thể không thực hiện, hoặc chỉ được thực hiện một phần theo quy định tại Điều 8 Chương X của Bản Cáo Bạch này. Trong trường hợp Lệnh Bán chỉ được thực hiện mua lại một phần, phần lệnh chưa thực hiện được sẽ tự động bị hủy. Nhà Đầu Tư muốn thực hiện tiếp các lệnh bán của mình sẽ tiến hành đăng ký giao dịch tại kỳ giao dịch kế tiếp.
- e. Nhà Đầu Tư sẽ nhận được số tiền bằng giá trị thanh toán mua lại trừ đi Giá dịch vụ Mua Lại và sau khi khấu trừ các khoản thuế theo pháp luật hiện hành và phí chuyển tiền phát sinh (nếu có).
- f. Việc thanh toán tiền bán Chứng Chỉ Quỹ thực hiện dưới hình thức chuyển khoản đến tài khoản thụ hưởng đã đăng ký của Nhà Đầu Tư giao dịch với Đại Lý Phân Phối trong thời hạn không quá bốn (04) ngày làm việc kể từ Ngày Giao Dịch Chứng Chỉ Quỹ. Quỹ thanh toán cho Đại Lý Ký Danh trên cơ sở giá trị chênh lệch giữa Lệnh Bán và Lệnh Mua trong thời hạn không quá bốn (04) ngày làm việc kể từ Ngày Giao Dịch Chứng Chỉ Quỹ. Đại Lý Ký Danh có trách nhiệm thanh toán cho Nhà Đầu Tư giao dịch tại Đại Lý Ký Danh trong thời hạn ba (03) ngày làm việc kể từ ngày nhận được thanh toán từ Quỹ.

- g. Công Ty Quản Lý Quỹ được chuyển giao một phần danh mục đầu tư thay cho việc thanh toán bằng tiền cho Nhà Đầu Tư. Việc chuyển giao danh mục đầu tư phải đáp ứng các điều kiện sau:
 - i. Chỉ thực hiện khi Công Ty Quản Lý Quỹ xét thấy là cần thiết để không ảnh hưởng tiêu cực tới Giá Trị Tài Sản Ròng của Quỹ. Việc thực hiện phải được sự chấp thuận bằng văn bản của Ban Đại Diện Quỹ và phải báo cáo Đại Hội Nhà Đầu Tư gần nhất;
 - ii. Được Nhà Đầu Tư (bên nhận chuyển giao) chấp thuận bằng văn bản;
 - iii. Chỉ thực hiện đối với Lệnh Bán có tổng giá trị thanh toán vượt quá năm mươi (50) tỷ đồng; và
 - iv. Cơ cấu danh mục chuyển giao cho Nhà Đầu Tư phải hoàn toàn giống cơ cấu danh mục đầu tư của Quỹ, bảo đảm sự phù hợp về loại tài sản, cơ cấu và tỷ trọng tài sản có trong danh mục đầu tư của Quỹ.
- h. Ngân Hàng Giám Sát có trách nhiệm kiểm tra, xác nhận đảm bảo việc chuyển giao danh mục đầu tư phù hợp với quy định này.

6. Quy định về giao dịch chuyển đổi Chứng Chỉ Quỹ

Việc thực hiện Lệnh Chuyển Đổi của Nhà Đầu Tư phải tuân thủ nguyên tắc sau:

- a. Nhà Đầu Tư có thể thực hiện việc chuyển đổi đầu tư giữa các Chứng Chỉ Quỹ mở do Công Ty TNHH Quản Lý Quỹ Manulife Investment (Việt Nam) phát hành và quản lý. Đối với Lệnh Chuyển đổi Chứng Chỉ Quỹ, toàn bộ tiền bán Đơn vị Quỹ của Quỹ này sau khi trừ phí và thuế, nếu có, sẽ dùng để mua Đơn vị Quỹ của Quỹ mục tiêu. Lệnh chuyển đổi vẫn hợp lệ trong trường hợp khoản tiền dùng mua Đơn vị Quỹ của Quỹ mục tiêu này thấp hơn mức giao dịch tối thiểu quy định cho lệnh mua của Quỹ mục tiêu.
- b. Với Nhà Đầu Tư đang sở hữu Chứng Chỉ Quỹ, Nhà Đầu Tư có quyền đăng ký chuyển đổi toàn bộ hoặc một phần số lượng Chứng Chỉ Quỹ đang sở hữu sang một loại Chứng Chỉ Quỹ khác do Công Ty TNHH Quản Lý Quỹ Manulife Investment (Việt Nam) phát hành và quản lý.
- c. Nhà Đầu Tư có thể lựa chọn điền đầy đủ thông tin vào mẫu Đơn Đăng Ký Chuyển Đổi Chứng Chỉ Quỹ ("Lệnh Chuyển Đổi") trực tiếp hoặc trực tuyến (online qua Website hoặc App) hoặc các hình thức online khác do Công Ty Quản Lý Quỹ cung cấp và thông báo tùy từng thời điểm và nộp cho Đại Lý Phân Phối, Đại Lý Ký Danh trước Thời Điểm Đóng Sổ Lệnh.
- d. Lệnh chuyển đổi chỉ được thực hiện khi Công Ty Quản Lý Quỹ, Đại Lý Phân Phối/Đại Lý Ký Danh, Đại Lý Chuyển Nhượng bảo đảm Nhà Đầu Tư có đủ số lượng Chứng Chỉ Quỹ để chuyển đổi theo yêu cầu (xác nhận giao dịch cho phần Chứng Chỉ Quỹ mua tương ứng đã được gửi cho Nhà Đầu Tư) tại Thời Điểm Đóng Sổ Lệnh.
- e. Giá dịch vụ Chuyển Đổi được quy định tại Điều 1.3 Chương XII của Bản Cáo Bạch này.
- f. Quy trình giao dịch chuyển đổi được thực hiện tương đương với hai giao dịch: (1) giao dịch bán Chứng Chỉ Quỹ hiện tại và (2) giao dịch mua Chứng Chỉ Quỹ mục tiêu. Do đó thời gian hoàn tất một giao dịch chuyển đổi phụ thuộc vào tần suất giao dịch giữa các quỹ mở cũng như các đặc trưng của từng Quỹ. Nguyên tắc thực hiện giao dịch chuyển đổi Chứng Chỉ Quỹ, quy trình nhận và thực hiện Lệnh Chuyển Đổi được quy định chi tiết tại Bản Cáo Bạch này của từng Quỹ.
- g. Khi có sự thay đổi trong chính sách chuyển đổi, Công Ty Quản Lý Quỹ sẽ tiến hành cập nhật đầy đủ các quy định liên quan đến việc chuyển đổi Quỹ và thông tin cụ thể đến Nhà Đầu Tư thông qua trang thông tin điện tử (website) của Công Ty Quản Lý Quỹ và hệ thống Đại Lý Phân Phối/Đại Lý Ký Danh.

7. Quy định về hủy lệnh giao dịch Chứng Chỉ Quỹ

Các lệnh giao dịch (mua, bán, chuyển đổi) có thể được hủy trước Thời Điểm Đóng Sổ Lệnh. Việc thực hiện hủy lệnh theo các nguyên tắc sau:

- a. Việc hủy lệnh phải được thực hiện tại các Đại Lý Phân Phối/Đại Lý Ký Danh mà Nhà Đầu Tư đã đăng ký giao dịch. Nhà Đầu Tư điền đầy đủ vào “Đơn Yêu Cầu Hủy Lệnh Giao Dịch Chứng Chỉ Quỹ” và nộp cho Đại Lý Phân Phối/Đại Lý Ký Danh đối với những lệnh mua trực tiếp hoặc gọi điện cho đường dây nóng để được hỗ trợ đối với những lệnh mua trực tuyến trước Thời Điểm Đóng Sổ Lệnh;
 - b. Các Lệnh hủy giao dịch nộp cho Đại Lý Phân Phối/Đại Lý Ký Danh sau Thời Điểm Đóng Sổ Lệnh là không có hiệu lực;
 - c. Việc hủy lệnh giao dịch không được thực hiện hủy một phần của các Lệnh Mua, Lệnh Bán, Lệnh Chuyển Đổi trước đó;
 - d. Trong trường hợp Nhà Đầu Tư hủy Lệnh Mua Chứng Chỉ Quỹ sau khi đã hoàn tất chuyển số tiền đăng ký mua vào tài khoản của Quỹ trước Thời Điểm Đóng Sổ Lệnh, số tiền này sẽ được hoàn trả cho Nhà Đầu Tư trong vòng bốn (04) ngày làm việc kể từ Ngày Giao Dịch Chứng Chỉ Quỹ. Phí chuyển tiền phát sinh (nếu có) từ việc hoàn trả lại tiền trong trường hợp này sẽ do Nhà Đầu Tư chịu.
- 8. Quy định về việc thực hiện một phần lệnh giao dịch, tạm dừng giao dịch Chứng Chỉ Quỹ**
- a. Công Ty Quản Lý Quỹ có quyền chỉ đáp ứng một phần Lệnh Bán, Lệnh Chuyển Đổi của Nhà Đầu Tư, Đại Lý Ký Danh trong một trong các trường hợp sau:
 - i. Tổng giá trị các Lệnh Bán (kể cả Lệnh Bán từ hoạt động chuyển đổi) trừ tổng giá trị các Lệnh Mua (kể cả Lệnh Mua từ hoạt động chuyển đổi) tại Ngày Giao Dịch Chứng Chỉ Quỹ lớn hơn mười phần trăm (10%) Giá Trị Tài Sản Ròng của Quỹ tại Ngày Giao Dịch Chứng Chỉ Quỹ gần nhất sau ngày Nhà Đầu Tư nộp đơn Đăng Ký Giao Dịch Chứng Chỉ Quỹ; hoặc
 - ii. Việc thực hiện toàn bộ lệnh giao dịch của Nhà Đầu Tư dẫn tới Giá Trị Tài Sản Ròng của Quỹ xuống dưới năm mươi (50) tỷ đồng; hoặc
 - iii. Điều kiện thanh khoản của thị trường tại thời điểm trước Ngày Giao Dịch không cho phép Công Ty Quản Lý Quỹ thực hiện việc thanh toán tài sản của Quỹ đủ cho việc đáp ứng nhu cầu bán lại Chứng Chỉ Quỹ của Nhà Đầu Tư; hoặc
 - iv. Do yếu tố khách quan của thị trường, Công Ty Quản Lý Quỹ không thể xác định Giá Trị Tài Sản Ròng của Quỹ vào Ngày Định Giá.
 - b. Trong trường hợp Quỹ chỉ đáp ứng một phần của Lệnh Bán, Lệnh Chuyển Đổi như quy định tại Điều 8.a trên, Công Ty Quản Lý Quỹ sẽ áp dụng theo nguyên tắc phân bổ lệnh theo cùng một tỷ lệ (pro-rata).
 - c. Đối với trường hợp quy định tại điểm i, khoản a Điều này, Công Ty Quản Lý Quỹ được kéo dài thời hạn thanh toán, nhưng không vượt quá ba mươi (30) ngày, kể từ Ngày Giao Dịch Chứng Chỉ Quỹ.
 - d. Chứng Chỉ Quỹ có thể bị tạm dừng giao dịch khi xảy ra một trong các sự kiện sau đây:
 - i. Công Ty Quản Lý Quỹ không thể thực hiện việc mua lại Chứng Chỉ Quỹ theo yêu cầu do nguyên nhân bất khả kháng;
 - ii. Công Ty Quản Lý Quỹ không thể xác định Giá Trị Tài Sản Ròng của Quỹ vào Ngày Định Giá mua lại Chứng Chỉ Quỹ do Sở Giao dịch Chứng khoán quyết định đình chỉ giao dịch chứng khoán trong danh mục đầu tư của Quỹ;
 - iii. Theo yêu cầu của UBCKNN xét thấy là cần thiết.
 - e. Thời hạn tạm dừng giao dịch Chứng Chỉ Quỹ không được kéo dài quá chín mươi (90) ngày, kể từ Ngày Giao Dịch Chứng Chỉ Quỹ gần nhất.

- f. Trong thời hạn ba mươi (30) ngày, kể từ ngày kết thúc thời hạn tạm dừng giao dịch Chứng Chỉ Quỹ, Công Ty Quản Lý Quỹ phải tổ chức họp để lấy ý kiến Đại Hội Nhà Đầu Tư về việc giải thể Quỹ, hoặc tách Quỹ, hoặc tiếp tục kéo dài thời hạn tạm dừng giao dịch Chứng Chỉ Quỹ.

9. Quy Trình Chuyển Nhượng Quyền Sở Hữu Chứng Chỉ Quỹ Phi Thương Mại

- a. Việc chuyển nhượng quyền sở hữu Chứng Chỉ Quỹ trong trường hợp biếu, tặng, cho hoặc thừa kế phải phù hợp với quy định của pháp luật hiện hành.
- b. Đối với trường hợp thừa kế, Quỹ MDI chỉ chấp nhận người thừa kế hợp pháp và không chịu trách nhiệm đối với bất kỳ tranh chấp nào liên quan đến việc thừa kế hoặc người thừa kế. Công Ty Quản Lý Quỹ sẽ đăng ký người thừa kế hợp pháp trong sổ đăng ký Nhà Đầu Tư sau khi người thừa kế đó đã cung cấp đầy đủ bằng chứng hợp pháp về việc thừa kế.
- c. Việc chuyển nhượng quyền sở hữu Chứng Chỉ Quỹ phi thương mại sẽ tuân thủ theo quy trình chuyển nhượng phi thương mại của Đại Lý Chuyển Nhượng. Người nhận chuyển nhượng phải có Tài Khoản Giao Dịch và/hoặc Tiểu Khoản Ký Danh giao dịch Chứng Chỉ Quỹ được chuyển nhượng.
- d. Trường hợp người nhận chuyển nhượng chưa có Tài Khoản Giao Dịch/Tiểu Khoản Ký Danh, người nhận chuyển nhượng phải tiến hành các thủ tục mở Tài Khoản Giao Dịch Chứng Chỉ Quỹ được quy định tại Điều 2 Chương X của Bản Cáo Bạch này.
- e. Người nhận chuyển nhượng trường hợp biếu, tặng, cho hoặc thừa kế có trách nhiệm tự kê khai, nộp thuế với cơ quan thuế. Thuế thu nhập cá nhân được tính trên giá trị thực tế của phần Chứng Chỉ Quỹ được nhận. Công Ty Quản Lý Quỹ, Đại Lý Phân Phối, Đại Lý Ký Danh, Đại Lý Chuyển Nhượng không có trách nhiệm thẩm định về số thuế mà người nhận chuyển nhượng đã nộp cho cơ quan thuế.
- f. Hồ sơ đăng ký chuyển quyền sở hữu phải tuân thủ quy định của pháp luật, Công Ty Quản Lý Quỹ và Đại Lý Phân Phối, Đại Lý Ký Danh. Hồ sơ trên về cơ bản bao gồm:
- Đơn Đăng Ký Chuyển Nhượng Quyền Sở Hữu Chứng Chỉ Quỹ Phi Thương Mại
 - Các chứng từ hợp lệ xác thực tư cách pháp nhân hoặc cá nhân của Nhà Đầu Tư
 - Các chứng từ hợp lệ xác thực quyền được chuyển nhượng của Nhà Đầu Tư
 - Hợp đồng công chứng di chúc, quyền thừa kế hoặc hợp đồng công chứng biếu, tặng, cho theo quy định của pháp luật.
 - Giấy tờ hợp lệ xác nhận nghĩa vụ nộp thuế với nội dung nộp thuế là cho mục đích chuyển nhượng Quyền Sở Hữu Chứng Chỉ Quỹ.
 - Các giấy tờ khác (nếu có) theo yêu cầu của các cơ quan có thẩm quyền liên quan.
- g. Toàn bộ hồ sơ đăng ký chuyển nhượng quyền sở hữu phi thương mại phải được chuyển đến Đại Lý Phân Phối, Đại Lý Ký Danh. Đại Lý Phân Phối/Đại Lý Ký Danh chịu trách nhiệm xác minh, kiểm tra đảm bảo hồ sơ đăng ký chuyển nhượng phi thương mại đầy đủ theo quy định và đã được ký hợp lệ, đối chiếu số lượng Chứng Chỉ Quỹ yêu cầu chuyển nhượng với số lượng Chứng Chỉ Quỹ đang nắm giữ của Nhà Đầu Tư chuyển nhượng. Đại Lý Phân Phối/Đại Lý Ký Danh có trách nhiệm gửi giấy tờ hợp lệ xác nhận nghĩa vụ nộp thuế với nội dung nộp thuế là cho mục đích chuyển nhượng Quyền Sở Hữu Chứng Chỉ Quỹ cho Đại Lý Chuyển Nhượng để hoàn tất thủ tục yêu cầu đối với chuyển nhượng phi thương mại.

Sau khi nhận đầy đủ hồ sơ đăng ký chuyển nhượng quyền sở hữu phi thương mại từ Nhà Đầu Tư, giao dịch chuyển nhượng được thực hiện tại Ngày Giao Dịch gần nhất và kết quả sẽ được gửi đến Đại Lý Phân Phối/Đại Lý Ký Danh để Đại Lý Phân Phối/Đại Lý Ký Danh thông báo cho Nhà Đầu Tư trong vòng 05 ngày làm việc.

10. Các Hình Thức Đầu Tư vào Quỹ

10.1 Đối tượng tham gia các Chương Trình Đầu Tư :

Là cá nhân, tổ chức trong nước, ngoài nước (*) đã có Tài Khoản Giao Dịch CCQ MDI

(*): Quỹ MDI không thực hiện mở tài khoản và thực hiện giao dịch đối với Nhà Đầu Tư là người Mỹ hoặc có yếu tố Mỹ.

Nhà Đầu Tư tham gia chương trình đầu tư bằng các hình thức: Đầu tư thông thường và Đầu tư linh hoạt thông qua Chương trình MAF Invest.

10.2 Hình thức Đầu tư thông thường:

Nhà Đầu Tư có thể tham gia đầu tư vào Quỹ khi có nhu cầu đầu tư phát sinh trong bất kỳ giao dịch Chứng Chỉ Quỹ nào. Nhà Đầu Tư đặt lệnh giao dịch tại điểm nhận lệnh của Đại Lý Phân Phối hoặc bằng hình thức trực tuyến cho kỳ giao dịch muốn thực hiện đầu tư. Quy trình thực hiện đầu tư vào Quỹ qua hình thức đầu tư thông thường sẽ được thực hiện theo Điều X.4 đến X.9 của Bản Cáo Bạch về Quy trình giao dịch Chứng Chỉ Quỹ.

10.3 Chương Trình Đầu Tư Linh Hoạt (MAF-Invest):

Để tham gia Chương Trình Đầu Tư Linh Hoạt (MAF-Invest), Nhà Đầu Tư cần thực hiện các bước sau:

- (1) Điền đầy đủ thông tin vào Thỏa thuận tham gia Chương Trình Đầu Tư Linh Hoạt (MAF-Invest) trực tiếp/trực tuyến bao gồm:
 - Đăng ký tham gia Chương Trình Đầu Tư Linh Hoạt (MAF-Invest)
 - Đăng ký giá trị mua CCQ MDI thường xuyên linh hoạt, trong đó số tiền mua có thể cố định hoặc linh hoạt trong hạn mức đăng ký quy định
- (2) Nhà Đầu Tư cung cấp chứng từ xác nhận Nhà Đầu Tư đã thực hiện thanh toán tự động (nếu có) (ví dụ như: đăng ký/sử dụng dịch vụ lệnh chờ thanh toán tự động, ủy nhiệm chi lệnh tự động.)

Lưu ý: chứng từ xác nhận Nhà Đầu Tư đã thực hiện thanh toán cần thể hiện rõ thông tin người chuyển khoản phải là chủ tài khoản đăng ký tham gia MAF-Invest. Trong trường hợp người chuyển khoản không phải Nhà Đầu Tư thì sẽ do Công Ty Quản Lý Quỹ quy định tùy thuộc hoàn toàn vào chính sách của Công Ty Quản Lý Quỹ tại từng thời điểm.

10.4 Chi tiết về hình thức Đầu Tư Linh Hoạt (MAF-Invest):

a. Đăng ký mua CCQ MDI linh hoạt tự động (“Lệnh Giao Dịch Tự Động”):

- Hình thức Đầu tư linh hoạt MAF-Invest khuyến khích Nhà Đầu Tư tham gia đầu tư linh hoạt tích lũy thường xuyên những khoản thu nhập có giá trị thấp do Công Ty Quản Lý Quỹ quy định tùy từng thời điểm. Khi đăng ký Chương trình Đầu tư linh hoạt MAF-Invest, Nhà Đầu Tư cần đăng ký với Công Ty Quản Lý Quỹ giá trị đầu tư linh hoạt thường xuyên mà Nhà Đầu Tư mong muốn thực hiện. Tuy nhiên, trong trường hợp Nhà Đầu Tư không thể thực đầu tư linh hoạt như đã đăng ký, Nhà Đầu Tư không phải chịu bất kỳ nghĩa vụ nào với Công Ty Quản Lý Quỹ.
- Khi Nhà Đầu Tư đăng ký tham gia MAF-Invest, Nhà Đầu Tư cung cấp thông tin trên Lệnh Giao Dịch Tự Động, Lệnh Giao Dịch Tự Động được nộp một lần và có hiệu lực áp dụng cho tất cả các lần đăng ký mua CCQ MDI của Nhà Đầu Tư trong thời gian Thỏa thuận tham gia MAF-Invest có hiệu lực.
- Lệnh Giao Dịch Tự Động có hiệu lực khi giá trị tiền đăng ký mua CCQ phù hợp với hạn mức đã đăng ký đầu tư linh hoạt với Công Ty Quản Lý Quỹ.
- Lệnh Giao Dịch Tự Động chỉ áp dụng cho các giao dịch MAF-Invest, trường hợp Nhà Đầu Tư đăng ký mua CCQ bên cạnh giao dịch đầu tư linh hoạt của MAF-Invest, Nhà Đầu Tư phải bổ sung lệnh giao dịch (lệnh mua) thông thường.

b. Hạn mức đầu tư linh hoạt:

Số tiền tối thiểu và tối đa đăng ký mua CCQ theo hình thức Đầu tư linh hoạt MAF-Invest (đã bao gồm Giá dịch vụ Phát Hành) như sau:

Từ 100.000 (một trăm nghìn) đồng/kỳ giao dịch đến dưới 50.000.000 (năm mươi triệu) đồng/kỳ giao dịch;

Số tiền đăng ký mua có thể: (i) là số tiền cố định và/hoặc (ii) số tiền linh hoạt trong hạn mức đăng ký tối thiểu và tối đa

Lưu ý: Số tiền trên một lần thanh toán không được thấp hơn số tiền tối thiểu đăng ký mua CCQ.

- Tiền đăng ký mua CCQ linh hoạt hợp lệ sẽ được Quỹ MDI phân bổ tương ứng tại Ngày Giao Dịch gần nhất sau thời điểm Nhà Đầu Tư thực hiện thanh toán tiền mua CCQ vào tài khoản của Quỹ hoặc tài khoản của Đại Lý Ký Danh.
- Tiền đăng ký mua CCQ linh hoạt được xem là hợp lệ khi: số tiền đăng ký mua đúng với số tiền cố định hoặc số tiền linh hoạt trong hạn mức đăng ký tối thiểu và tối đa ghi trên Lệnh Giao Dịch Tự Động, được chuyển vào tài khoản ngân hàng của Quỹ MDI hoặc được chuyển khoản vào tài khoản của Đại Lý Ký Danh. Trường hợp Đại Lý Ký Danh, Nhà Đầu Tư sẽ thanh toán vào tài khoản của Đại Lý Ký Danh mở tại Ngân Hàng Giám Sát.

10.5 Giao dịch bán CCQ MDI của Nhà Đầu Tư tham gia MAF- Invest (Quỹ MDI “mua lại”)

Các thủ tục và quy trình thực hiện giao dịch bán đối với Nhà Đầu Tư tham gia MAF-Invest không thay đổi so với thủ tục và quy trình thực hiện giao dịch bán đối với Nhà Đầu Tư không tham gia MAF-Invest.

10.6 Hiệu lực Thỏa thuận và chấm dứt hiệu lực của Thỏa thuận tham gia MAF-Invest:

a. Hiệu lực của Thỏa thuận tham gia MAF-Invest:

Hiệu lực của Thỏa thuận tham gia MAF-Invest được xác định kể từ ngày hợp đồng được hoàn tất ký kết bởi Nhà Đầu Tư và có xác nhận của Công Ty Quản Lý Quỹ cho đến khi hợp đồng bị chấm dứt.

Công Ty Quản Lý Quỹ có toàn quyền thay đổi nội dung chương trình MAF-Invest. Theo đó nội dung chương trình MAF-Invest mới sau khi thay đổi sẽ thay thế toàn bộ nội dung chương trình MAF-Invest cũ và có hiệu lực áp dụng thống nhất cho toàn bộ Nhà Đầu Tư. Việc thay đổi chương trình MAF-Invest sẽ được cập nhật tại Bản Cáo Bạch, công bố thông tin và thông báo đến Nhà Đầu Tư. Nhà Đầu Tư đã tham gia chương trình MAF-Invest cũ có toàn quyền quyết định tiếp tục hay chấm dứt tham gia chương trình MAF-Invest mới này.

b. Chấm dứt hiệu lực của Thỏa thuận tham gia MAF - Invest

Thỏa thuận tham gia MAF- Invest chấm dứt hiệu lực khi:

- Tài Khoản Giao Dịch CCQ MDI của Nhà Đầu Tư không còn hoạt động (invalid).
- Thay đổi tình trạng Nhà Đầu Tư: Nhà Đầu Tư trở thành người Mỹ/ hoặc người có yếu tố Mỹ.
- Nhà Đầu Tư không thanh toán tiền đăng ký mua CCQ theo quy định của chương trình MAF-Invest mà không có phản hồi hoặc thông báo đến Công Ty Quản Lý Quỹ.
- Nhà Đầu Tư có quyền yêu cầu chấm dứt tham gia Chương trình MAF-Invest tại bất cứ thời điểm nào và gửi văn bản cho Công Ty Quản Lý Quỹ.

10.7 Giá giao dịch CCQ khi tham gia chương trình MAF-Invest:

a. Giá dịch vụ Phát Hành

Giá dịch vụ Phát Hành CCQ MDI khi tham gia chương trình Đầu tư linh hoạt MAF-Invest: 0%

b. Giá dịch vụ Mua Lại:

Mức Giá dịch vụ Mua Lại được tính bằng tỷ lệ phần trăm (%) trên Giá Trị Tài Sản Ròng Trên Một Đơn vị Quỹ tại Ngày Giao Dịch Chứng Chỉ Quỹ gần nhất sau ngày Nhà Đầu Tư nộp Đơn đăng ký giao dịch Chứng Chỉ Quỹ.

Giá dịch vụ Mua Lại sẽ được thay đổi theo căn cứ vào thời hạn nắm giữ CCQ với mức giá tối đa không được vượt mức giá theo quy định của pháp luật hiện hành. Thời gian nắm giữ CCQ được xác định theo nguyên tắc mua trước, bán trước (FIFO).

Giá dịch vụ Mua Lại cụ thể như sau:

Thời gian nắm giữ CCQ	Phí Mua lại
Dưới hoặc bằng 12 Tháng	2%
Trên 12 Tháng và dưới hoặc bằng 18 Tháng	1%
Trên 18 Tháng	0%

c. Phí phạt và các loại phí khác:

- Chương trình MAF-Invest không có phí phạt.
- Nhà Đầu Tư chịu trách nhiệm đối với khoản phí ngân hàng phát sinh trong quá trình Nhà Đầu Tư chuyển khoản đăng ký mua CCQ MDI linh hoạt; hoặc đối với các khoản tiền bán CCQ được chuyển khoản về tài khoản ngân hàng của Nhà Đầu Tư.

11. Công Bố Giá Trị Tài Sản Ròng Và Tình Hình Giao Dịch

11.1 Xác định Giá Trị Tài Sản Ròng của Quỹ

- Công Ty Quản Lý Quỹ có trách nhiệm xác định Giá Trị Tài Sản Ròng của Quỹ và Giá Trị Tài Sản Ròng Trên Một Đơn vị Quỹ trên cơ sở giá thị trường hoặc giá hợp lý (trong trường hợp không có giá thị trường) của các tài sản trong danh mục đầu tư của Quỹ.
- Ngày Định Giá được xác định theo Ngày Giao Dịch quy định tại khoản 1 Chương X của Bản Cáo Bạch. Quỹ thực hiện định giá hằng tháng vào ngày đầu tiên của tháng tiếp theo cho mục đích thực hiện các báo cáo theo quy định của pháp luật và Điều Lệ Quỹ.
- Giá Trị Tài Sản Ròng của Quỹ, Giá Trị Tài Sản Ròng Trên Một Đơn vị Quỹ phải được Ngân Hàng Giám Sát xác nhận. Việc xác nhận giá trị thực hiện bằng văn bản, hoặc truy xuất thông qua hệ thống thông tin điện tử của Ngân Hàng Giám Sát đã được Công Ty Quản Lý Quỹ chấp thuận. Trường hợp bị định giá sai, Ngân Hàng Giám Sát có trách nhiệm thông báo và yêu cầu Công Ty Quản Lý Quỹ điều chỉnh kịp thời trong vòng hai mươi bốn (24) giờ.
- Tại ngày làm việc tiếp theo kể từ Ngày Định Giá, Giá Trị Tài Sản Ròng của Quỹ, Giá Trị Tài Sản Ròng Trên Một Đơn vị Quỹ phải được công bố trên các trang thông tin điện tử của Công Ty Quản Lý Quỹ và các phương tiện thông tin đại chúng theo quy định về công bố thông tin trên thị trường chứng khoán.
- Công Ty Quản Lý Quỹ được ủy quyền cho tổ chức cung cấp dịch vụ có liên quan xác định Giá Trị Tài Sản Ròng của Quỹ, Giá Trị Tài Sản Ròng Trên Một Đơn vị Quỹ trên cơ sở giá cung cấp bởi các tổ chức cung cấp báo giá. Công Ty Quản Lý Quỹ có trách nhiệm kiểm tra, giám sát bảo đảm hoạt động xác định Giá Trị Tài Sản Ròng là phù hợp các quy định của pháp luật, Giá Trị Tài Sản Ròng được tính chính xác.

11.2 Nguyên tắc, phương thức xác định Giá Trị Tài Sản Ròng của Quỹ:

- Giá Trị Tài Sản Ròng của Quỹ được xác định bằng tổng giá trị tài sản trừ đi tổng nợ phải trả của Quỹ. Tổng giá trị tài sản của Quỹ được xác định theo giá thị trường hoặc giá trị hợp lý của tài sản (trong trường hợp không xác định được giá thị trường). Tổng nợ phải trả của Quỹ là các khoản nợ hoặc nghĩa vụ thanh toán của Quỹ tính đến ngày gần nhất trước Ngày Định Giá. Giá Trị Tài Sản Ròng được làm tròn theo quy định trong lĩnh vực kế toán,

kiểm toán. Phần dư phát sinh từ việc làm tròn Giá Trị Tài Sản Ròng của Quỹ được hạch toán vào Quỹ. Phương pháp xác định giá thị trường, giá trị hợp lý các tài sản có trong danh mục, giá trị các khoản nợ và nghĩa vụ thanh toán thực hiện theo nguyên tắc quy định tại Điều Lệ Quỹ và quy định nội bộ tại sổ tay định giá hoặc được Ban Đại Diện Quỹ chấp thuận bằng văn bản.

- b. Tổng nợ phải trả của Quỹ là các khoản nợ hoặc các nghĩa vụ thanh toán của Quỹ tính đến ngày trước Ngày Định Giá. Phương thức xác định giá trị các khoản nợ và nghĩa vụ thanh toán phải được Ngân Hàng Giám Sát xác nhận là phù hợp với các quy định pháp luật có liên quan.
- c. Giá Trị Tài Sản Ròng của Quỹ (NAV) = Tổng tài sản có của Quỹ - Tổng nợ phải trả của Quỹ.
- d. Giá Trị Tài Sản Ròng Trên Một Đơn vị Quỹ bằng Giá Trị Tài Sản Ròng của Quỹ chia cho tổng số Đơn vị Quỹ đang lưu hành tại Ngày Giao Dịch gần nhất trước Ngày Định Giá. Giá Trị Tài Sản Ròng, Giá Trị Tài Sản Ròng Trên Một Đơn vị Quỹ được làm tròn đến hàng đơn vị. Phần dư phát sinh từ việc làm tròn Giá Trị Tài Sản Ròng của Quỹ được hạch toán vào Quỹ.
- e. Việc xác định giá thị trường các tài sản của Quỹ thực hiện theo phương pháp quy định tại Sổ Tay Định Giá do Ban Đại Diện Quỹ phê chuẩn dựa trên Chính Sách Định Giá được quy định tại Điều Lệ Quỹ và có sự xác nhận của Ngân Hàng Giám Sát. Chính Sách Định Giá được xây dựng theo các quy định của pháp luật có liên quan.

XI. PHÍ VÀ LỆ PHÍ CỦA QUỸ

1. Các loại phí do Nhà Đầu Tư trả

1.1 Giá dịch vụ Phát Hành

Giá dịch vụ Phát Hành: là giá dịch vụ mà Nhà Đầu Tư phải trả khi mua một Đơn vị Quỹ từ Quỹ.

Giá dịch vụ Phát Hành được tính bằng tỷ lệ % trên Giá Trị Tài Sản Ròng Trên Một Đơn vị Quỹ tại Ngày Giao Dịch Chứng Chỉ Quỹ gần nhất sau ngày Nhà Đầu Tư nộp Đơn đăng ký giao dịch Chứng Chỉ Quỹ.

Giá dịch vụ Phát Hành cho giao dịch Chứng Chỉ Quỹ trong các chương trình đầu tư của Quỹ: 0% áp dụng cho tất cả các giao dịch mua Chứng Chỉ Quỹ.

Giá Phát Hành một Đơn vị Quỹ bằng Giá Trị Tài Sản Ròng Trên Một Đơn vị Quỹ tại Ngày Giao Dịch Chứng Chỉ Quỹ gần nhất sau ngày Nhà Đầu Tư nộp Đơn đăng ký giao dịch Chứng Chỉ Quỹ cộng thêm Giá dịch vụ Phát Hành.

1.2 Giá dịch vụ Mua Lại

Là Giá dịch vụ mà Nhà Đầu Tư phải trả khi bán một Đơn vị Quỹ tại mỗi kỳ giao dịch tiếp theo sau khi Quỹ thành lập và hoạt động.

Giá dịch vụ Mua Lại được tính bằng tỷ lệ % trên Giá Trị Tài Sản Ròng Trên Một Đơn vị Quỹ tại Ngày Giao Dịch Chứng Chỉ Quỹ gần nhất sau ngày Nhà Đầu Tư nộp Đơn đăng ký giao dịch Chứng Chỉ Quỹ.

Giá dịch vụ Mua Lại sẽ thay đổi theo căn cứ vào thời hạn nắm giữ Chứng Chỉ Quỹ với mức phí tối đa không vượt quá mức phí theo quy định của pháp luật hiện hành. Thời gian nắm giữ Chứng Chỉ Quỹ được xác định theo nguyên tắc "mua trước bán trước" (FIFO).

Thời gian nắm giữ Chứng Chỉ Quỹ	0 đến 12 tháng	Trên 12 tháng đến 18 tháng	Trên 18 tháng
Giá dịch vụ Mua Lại	2%	1%	0%

Giá Mua Lại một Đơn vị Quỹ bằng Giá Trị Tài Sản Ròng Trên Một Đơn vị Quỹ tại Ngày Giao Dịch Chứng Chỉ Quỹ gần nhất sau ngày Nhà Đầu Tư nộp Đơn đăng ký giao dịch Chứng Chỉ Quỹ trừ đi Giá dịch vụ Mua Lại.

1.3 Giá dịch vụ Chuyển Đổi:

Nhà Đầu Tư được miễn toàn bộ Giá dịch vụ Chuyển Đổi khi thực hiện chuyển đổi đầu tư giữa các Quỹ mở do Công Ty TNHH Quản Lý Quỹ Manulife Investment (Việt Nam) quản lý.

Nhà Đầu Tư không phải trả Giá dịch vụ Mua Lại và Giá dịch vụ Phát Hành Chứng Chỉ Quỹ khi thực hiện chuyển đổi giữa các loại Chứng Chỉ Quỹ. Các khoản thuế giao dịch, nếu có, sẽ được trừ vào số tiền thu được từ Lệnh Bán trong Lệnh Chuyển Đổi.

Công Ty Quản Lý Quỹ có quyền thay đổi các mức Giá dịch vụ Phát Hành, Giá dịch vụ Mua Lại, Giá dịch vụ Chuyển Đổi trong giới hạn quy định bởi pháp luật. Trong trường hợp Công Ty Quản Lý Quỹ có chính sách khuyến mại dẫn đến sự thay đổi giảm các mức giá dịch vụ nêu trên trong một khoản thời gian cố định tại từng thời điểm, Công Ty Quản Lý Quỹ sẽ có thông tin cụ thể và được nêu chi tiết tại thông báo của Công Ty Quản Lý Quỹ được niêm yết tại website Công Ty Quản Lý Quỹ và tại Đại Lý Phân Phối, Đại Lý Ký Danh.

Giá dịch vụ Phát Hành, Giá dịch vụ Mua Lại, Giá dịch vụ Chuyển Đổi (nếu có) được thu tại thời điểm giao dịch và được thanh toán cho Công Ty Quản Lý Quỹ để chi trả các chi phí liên quan đến việc vận hành hệ thống Đại Lý Phân Phối, Đại Lý Ký Danh và các chi phí khác. Trong trường hợp Công Ty Quản Lý Quỹ có chính sách khuyến khích đầu tư đối với Quỹ, Công Ty Quản Lý Quỹ có thể tiến hành hạch toán toàn phần hoặc một phần của số phí thu được từ Giá dịch vụ Mua Lại nêu trên vào Quỹ khi có đề nghị của Công Ty Quản Lý Quỹ và sự chấp thuận của Ban Đại Diện Quỹ.

2. Chi phí hoạt động của Quỹ do Quỹ chi trả

2.1 Giá dịch vụ Quản Lý Quỹ

Giá dịch vụ Quản Lý Quỹ trả cho Công Ty Quản Lý Quỹ là 1,75% trên Giá Trị Tài Sản Ròng của Quỹ trong một năm tài chính. Giá dịch vụ Quản Lý Quỹ sẽ được giữ cố định trong suốt thời gian Công Ty TNHH Quản Lý Quỹ Manulife Investment (Việt Nam) quản lý Quỹ. Giá dịch vụ Quản Lý Quỹ được tính (trích lập) tại các kỳ định giá và thanh toán cho Công Ty Quản Lý Quỹ theo chu kỳ hằng tháng.

Miễn giá dịch vụ Quản Lý Quỹ quy định tại điểm 2.1 này trong năm đầu tiên thành lập quỹ (12 tháng tính từ ngày thành lập quỹ). Ví dụ ngày thành lập quỹ 15/06/2023 thì 12 tháng được tính từ ngày 15/06/2023 đến hết ngày 15/06/2024.

Giá dịch vụ Quản Lý Quỹ trả hằng tháng là tổng giá được tính (trích lập) cho các Ngày Định Giá thực hiện trong tháng.

Công thức tính (trích lập) Giá dịch vụ Quản Lý Quỹ tại các Ngày Định Giá như sau:

Giá dịch vụ Quản Lý Quỹ cho Ngày Định Giá = Tỷ lệ Giá dịch vụ Quản Lý Quỹ tính theo năm đang được áp dụng trong kỳ tính phí x Giá Trị Tài Sản Ròng được xác định vào Ngày Định Giá x Số ngày theo lịch thực tế của chu kỳ định giá /365 (366)

2.2 Giá dịch vụ lưu ký tài sản Quỹ, Giá dịch vụ giám sát trả cho Ngân Hàng Lưu Ký, Ngân Hàng Giám Sát:

2.2.1 Quy định hiện tại về Giá dịch vụ lưu ký tài sản Quỹ, Giá dịch vụ giám sát trả cho Ngân Hàng Lưu Ký, Ngân Hàng Giám Sát:

a. Giá dịch vụ giám sát:

Quy mô Quỹ	Giá dịch vụ (trên Giá trị Tài sản ròng) được áp dụng đối với tần suất định giá hai (02) lần/tuần
Dưới 600 tỷ đồng	0,025% một năm
Từ 600 tỷ đồng tới 1000 tỷ đồng	0,022% một năm
Trên 1000 tỷ đồng	0,0187% một năm

Mức giá tối thiểu cho dịch vụ giám sát: 5.000.000 đồng/tháng

b. Giá dịch vụ lưu ký:

Quy mô Quỹ	Giá dịch vụ (trên Giá trị Tài sản ròng) được áp dụng đối với tần suất định giá hai (02) lần/tuần
Dưới 600 tỷ đồng	0,06% một năm
Từ 600 tỷ đồng tới 1000 tỷ đồng	0,0525% một năm
Trên 1000 tỷ đồng	0,045% một năm

Mức giá tối thiểu cho dịch vụ lưu ký: 15.000.000 đồng/tháng

Mức giá dịch vụ này chưa bao gồm giá dịch vụ giao dịch chứng khoán là 150.000 đồng hoặc 300.000 đồng/giao dịch (phụ thuộc việc xử lý tự động hoặc không tự động), tối đa là 0,10% NAV/năm (được tính toán và điều chỉnh hàng tháng dựa trên NAV cuối tháng).

c. Giá dịch vụ giám sát, lưu ký trả hằng tháng là tổng giá dịch vụ được tính (trích lập) cho các Ngày Định Giá thực hiện trong tháng.

d. Công thức tính (trích lập) giá dịch vụ giám sát, lưu ký tại các Ngày Định Giá như sau:

Giá dịch vụ giám sát, lưu ký cho Ngày Định Giá = Tỷ lệ giá dịch vụ giám sát, lưu ký tính theo năm đang được áp dụng trong kỳ tính phí x Giá Trị Tài Sản Ròng được xác định vào Ngày Định Giá x Số ngày theo lịch thực tế của chu kỳ định giá /365 (366).

e. Trường hợp mức giá tối thiểu và/ hoặc mức giá cố định hàng tháng được áp dụng, công thức tính (trích lập) giá dịch vụ giám sát, lưu ký tại các Ngày Định Giá như sau:

Giá dịch vụ giám sát, lưu ký cho Ngày Định Giá = Mức giá tối thiểu và/ hoặc mức giá cố định hàng tháng tính theo năm x Số ngày theo lịch thực tế của chu kỳ định giá/365 (366)

f. Miễn giá dịch vụ lưu ký (không bao gồm giá giao dịch chứng khoán) và dịch vụ giám sát quy định tại điểm 2.2 này trong vòng 6 tháng đầu tiên tính từ ngày thành lập quỹ hoặc cho đến khi Quỹ đạt 200.000.000.000 VND (hai trăm tỷ đồng) vào Giá trị tài sản ròng cuối tháng (tùy theo điều kiện nào đến trước).

2.2.2 Quy định mới về Giá dịch vụ lưu ký tài sản Quỹ, Giá dịch vụ giám sát trả cho Ngân Hàng Lưu Ký, Ngân Hàng Giám Sát sẽ được áp dụng khi triển khai thực hiện Ngày Giao Dịch và Tần suất giao dịch mới năm (05) lần/tuần (hàng ngày) chậm nhất vào Quý 1/2025:

Việc triển khai Giá dịch vụ mới này sẽ được công bố thông tin ít nhất 7 ngày trước khi triển khai.

a. Giá dịch vụ giám sát:

i. Giá dịch vụ giám sát tuân thủ

Quy mô Quỹ	Giá dịch vụ (trên Giá trị Tài sản ròng) được áp dụng đối với tần suất định giá năm (05) lần/tuần (hàng ngày)
Dưới 600 tỷ đồng	0,025% một năm
Từ 600 tỷ đồng tới 1000 tỷ đồng	0,022% một năm
Trên 1000 tỷ đồng	0,0187% một năm

Mức giá tối thiểu cho dịch vụ giám sát tuần thủ: 5.000.000 đồng/tháng

- ii. Giá dịch vụ xác nhận giá trị tài sản ròng của Quỹ: 7.000.000 đồng/tháng.
b. Giá dịch vụ lưu ký:

Quy mô Quỹ	Giá dịch vụ (trên Giá trị Tài sản ròng) được áp dụng đối với tần suất định giá năm (05) lần/tuần (hàng ngày)
Dưới 600 tỷ đồng	0,06% một năm
Từ 600 tỷ đồng tới 1000 tỷ đồng	0,0525% một năm
Trên 1000 tỷ đồng	0,045% một năm

Mức giá tối thiểu cho dịch vụ lưu ký: 15.000.000 đồng/tháng

Mức giá dịch vụ này chưa bao gồm giá dịch vụ giao dịch chứng khoán là 150.000 đồng hoặc 300.000 đồng/giao dịch (phụ thuộc việc xử lý tự động hoặc không tự động).

- c. Giá dịch vụ giám sát, lưu ký trả hàng tháng là tổng giá dịch vụ được tính (trích lập) cho các Ngày Định Giá thực hiện trong tháng.
d. Công thức tính (trích lập) giá dịch vụ giám sát, lưu ký tại các Ngày Định Giá như sau:

Giá dịch vụ giám sát, lưu ký cho Ngày Định Giá = Tỷ lệ giá dịch vụ giám sát, lưu ký tính theo năm đang được áp dụng trong kỳ tính phí x Giá Trị Tài Sản Ròng được xác định vào Ngày Định Giá x Số ngày theo lịch thực tế của chu kỳ định giá /365 (366).

- e. Trường hợp mức giá tối thiểu và/ hoặc mức giá cố định hàng tháng được áp dụng, công thức tính (trích lập) giá dịch vụ giám sát, lưu ký tại các Ngày Định Giá như sau:

Giá dịch vụ giám sát, lưu ký cho Ngày Định Giá = Mức giá tối thiểu và/ hoặc mức giá cố định hàng tính theo năm x Số ngày theo lịch thực tế của chu kỳ định giá/365 (366)

- f. Miễn giá dịch vụ lưu ký (không bao gồm giá giao dịch chứng khoán) và dịch vụ giám sát quy định tại điểm 2.2 này trong vòng 6 tháng đầu tiên tính từ ngày thành lập quỹ hoặc cho đến khi Quỹ đạt 200.000.000.000 VND (hai trăm tỷ đồng) vào Giá trị tài sản ròng cuối tháng (tùy theo điều kiện nào đến trước).

2.3 Giá dịch vụ quản trị Quỹ, giá dịch vụ Đại Lý Chuyển Nhượng và các giá dịch vụ khác mà Quỹ trả cho tổ chức cung cấp dịch vụ có liên quan

2.3.1 Quy định hiện tại về Giá dịch vụ quản trị Quỹ, giá dịch vụ Đại Lý Chuyển Nhượng và các giá dịch vụ khác mà Quỹ trả cho tổ chức cung cấp dịch vụ có liên quan

- a. Giá dịch vụ quản trị Quỹ:

Quy mô Quỹ	Giá dịch vụ (trên Giá trị Tài sản ròng) được áp dụng đối với tần suất định giá hai (02) lần/tuần
Dưới 600 tỷ đồng	0,042% một năm
Từ 600 tỷ đồng tới 1000 tỷ đồng	0,033% một năm
Trên 1000 tỷ đồng	0,024% một năm

Mức giá tối thiểu cho dịch vụ quản trị Quỹ: 5.000.000 đồng/tháng

- b. Giá dịch vụ Đại Lý Chuyển Nhượng:

- i. Giá dịch vụ duy trì dữ liệu là 0,045% NAV/năm và được chi trả hằng tháng.
 - ii. Giá dịch vụ giao dịch mua/bán Chứng Chỉ Quỹ: 0,03% giá trị giao dịch cho mỗi giao dịch mua/bán Chứng Chỉ Quỹ, tối đa 45.000 đồng cho mỗi giao dịch mua/bán Chứng Chỉ Quỹ.
 - iii. Giá dịch vụ giao dịch chuyển đổi Quỹ: 0,03% giá trị thực hiện giao dịch bán Chứng Chỉ Quỹ hiện tại, tối đa 45.000 đồng cho mỗi giao dịch bán Chứng Chỉ Quỹ hiện tại.
 - iv. Giá dịch vụ giao dịch chi trả cổ tức bằng tiền cho Nhà Đầu Tư: 0,03% giá trị cổ tức được trả/Nhà Đầu Tư, tối đa 45.000 đồng/Nhà Đầu Tư/mỗi lần chi trả.
 - v. Giá dịch vụ giao dịch tái đầu tư cổ tức: 0,03% giá trị tái đầu tư/Nhà Đầu Tư, tối đa 45.000 đồng/Nhà Đầu Tư/mỗi giao dịch tái đầu tư.
 - vi. Mức giá tối thiểu cho các công việc thuộc dịch vụ Đại Lý Chuyển Nhượng (không bao gồm giao dịch phân phối cổ tức tính theo thực tế phát sinh) là 8.000.000 đồng/tháng
- c. Giá dịch vụ quản trị Quỹ, Dịch Vụ Đại Lý Chuyển Nhượng trả hằng tháng là tổng giá dịch vụ được tính (trích lập) cho các Ngày Định Giá thực hiện trong tháng.
- d. Công thức tính (trích lập) Giá dịch vụ quản trị Quỹ, Dịch Vụ Đại Lý Chuyển Nhượng tại các Ngày Định Giá như sau:
- Giá dịch vụ quản trị Quỹ, Dịch Vụ Đại Lý Chuyển Nhượng cho Ngày Định Giá = Tỷ lệ Giá dịch vụ quản trị Quỹ, Dịch Vụ Đại Lý Chuyển Nhượng tính theo năm đang được áp dụng trong kỳ tính phí x Giá Trị Tài Sản Ròng được xác định vào Ngày Định Giá x Số ngày theo lịch thực tế của chu kỳ định giá /365 (366)
- e. Trường hợp mức giá tối thiểu và/ hoặc mức giá cố định hàng tháng được áp dụng, công thức tính (trích lập) giá dịch vụ quản trị Quỹ, Dịch Vụ Đại Lý Chuyển Nhượng tại các Ngày Định Giá như sau:
- Giá dịch vụ quản trị Quỹ, Dịch Vụ Đại Lý Chuyển Nhượng cho Ngày Định Giá = Mức giá tối thiểu và/ hoặc mức giá cố định hàng tháng tính theo năm x Số ngày theo lịch thực tế của chu kỳ định giá/365 (366)
- f. Giá dịch vụ quản trị Quỹ và dịch vụ Đại Lý Chuyển Nhượng quy định tại điểm 2.3 này do Công Ty Quản Lý Quỹ chi trả trong năm đầu tiên thành lập quỹ (12 tháng tính từ ngày thành lập quỹ). Ví dụ: Ví dụ ngày thành lập quỹ 15/06/2023 thì 12 tháng được tính từ ngày 15/06/2023 đến hết ngày 15/06/2024.

2.3.2 Quy định mới về Giá dịch vụ quản trị Quỹ, giá dịch vụ Đại Lý Chuyển Nhượng và các giá dịch vụ khác của Quỹ trả cho tổ chức cung cấp dịch vụ có liên quan sẽ được áp dụng khi triển khai thực hiện Ngày Giao Dịch và Tần suất giao dịch mới năm (05) lần/tuần (hàng ngày) chậm nhất vào Quý 1/2025:

Việc triển khai Ngày Giao Dịch và Tần suất giao dịch mới này sẽ được công bố thông tin ít nhất 7 ngày trước khi triển khai.

- a. Giá dịch vụ quản trị Quỹ:

Quy mô Quỹ	Giá dịch vụ (trên Giá trị Tài sản ròng) được áp dụng đối với tần suất định giá năm (05) lần/tuần (hàng ngày)
Dưới 600 tỷ đồng	0,042% một năm
Từ 600 tỷ đồng tới 1000 tỷ đồng	0,033% một năm
Trên 1000 tỷ đồng	0,024% một năm

Mức giá tối thiểu cho dịch vụ quản trị Quỹ: 5.000.000 đồng/tháng

Giá dịch vụ lập báo cáo tiêu chuẩn cho dịch vụ quản trị Quỹ: 7.000.000 đồng/tháng.

b. Giá dịch vụ Đại Lý Chuyển Nhượng:

- i. Giá dịch vụ duy trì dữ liệu là 0,045% NAV/năm và được chi trả hằng tháng, tối thiểu là 8.000.000 đồng/tháng.
 - ii. Giá dịch vụ báo cáo giao dịch của Đại Lý Chuyển Nhượng: 9.000.000 đồng/tháng.
 - iii. Giá dịch vụ giao dịch mua/bán Chứng Chỉ Quỹ: 0,03% giá trị giao dịch cho mỗi giao dịch mua/bán Chứng Chỉ Quỹ, tối đa 45.000 đồng cho mỗi giao dịch mua/bán Chứng Chỉ Quỹ.
 - iv. Giá dịch vụ giao dịch chuyển đổi Quỹ: 0,03% giá trị thực hiện giao dịch bán Chứng Chỉ Quỹ hiện tại, tối đa 45.000 đồng cho mỗi giao dịch bán Chứng Chỉ Quỹ hiện tại.
 - v. Giá dịch vụ giao dịch chi trả cổ tức bằng tiền cho Nhà Đầu Tư: 0,03% giá trị cổ tức được trả/Nhà Đầu Tư, tối đa 45.000 đồng/Nhà Đầu Tư/mỗi lần chi trả.
 - vi. Giá dịch vụ giao dịch tái đầu tư cổ tức: 0,03% giá trị tái đầu tư/Nhà Đầu Tư, tối đa 45.000 đồng/Nhà Đầu Tư/mỗi giao dịch tái đầu tư.
 - vii. Giá dịch vụ tính phí hoa hồng cho Đại Lý Phân Phối: 500.000 đồng/ mỗi báo cáo.
 - viii. Giá dịch vụ tính phí thưởng cho Đại Lý Phân Phối: 1.500.000 đồng/ mỗi báo cáo.
- c. Giá dịch vụ quản trị Quỹ, Dịch Vụ Đại Lý Chuyển Nhượng trả hằng tháng là tổng giá dịch vụ được tính (trích lập) cho các Ngày Định Giá thực hiện trong tháng.
- d. Công thức tính (trích lập) Giá dịch vụ quản trị Quỹ, Dịch Vụ Đại Lý Chuyển Nhượng tại các Ngày Định Giá như sau:
- Giá dịch vụ quản trị Quỹ, Dịch Vụ Đại Lý Chuyển Nhượng cho Ngày Định Giá = Tỷ lệ Giá dịch vụ quản trị Quỹ, Dịch Vụ Đại Lý Chuyển Nhượng tính theo năm đang được áp dụng trong kỳ tính phí x Giá Trị Tài Sản Ròng được xác định vào Ngày Định Giá x Số ngày theo lịch thực tế của chu kỳ định giá /365 (366)
- e. Trường hợp mức giá tối thiểu và/ hoặc mức giá cố định được áp dụng, công thức tính (trích lập) Giá dịch vụ quản trị Quỹ, Dịch Vụ Đại Lý Chuyển Nhượng tại các Ngày Định Giá như sau:
- Giá dịch vụ quản trị Quỹ, Dịch Vụ Đại Lý Chuyển Nhượng cho Ngày Định Giá = Mức giá tối thiểu và/ hoặc mức giá cố định tính theo năm x Số ngày theo lịch thực tế của chu kỳ định giá/365 (366)
- f. Giá dịch vụ quản trị Quỹ và dịch vụ Đại Lý Chuyển Nhượng quy định tại điểm 2.3 này do Công Ty Quản Lý Quỹ chi trả trong năm đầu tiên thành lập quỹ (12 tháng tính từ ngày thành lập quỹ). Ví dụ: Ví dụ ngày thành lập quỹ 15/06/2023 thì 12 tháng được tính từ ngày 15/06/2023 đến hết ngày 15/06/2024.
- 2.4 Các chi phí khác theo hợp đồng ký kết giữa Công Ty Quản Lý Quỹ và Ngân Hàng Giám Sát, Ngân Hàng Lưu Ký
- 2.5 Chi phí kiểm toán trả cho tổ chức kiểm toán.
- 2.6 Chi phí dịch vụ tư vấn pháp lý, dịch vụ báo giá và các dịch vụ hợp lý khác.
- 2.7 Thù lao trả cho Ban Đại Diện Quỹ.
- 2.8 Chi phí dự thảo, in ấn, gửi Bản Cáo Bạch, Bản Cáo Bạch tóm tắt, báo cáo tài chính, xác nhận giao dịch, sao kê tài khoản và các tài liệu khác cho Nhà Đầu Tư; chi phí công bố thông tin của Quỹ. Đối với dịch vụ gửi thư cho Nhà Đầu Tư bằng đường bưu điện: 100.000 đồng/Nhà Đầu Tư/mỗi lần gửi thư.
- 2.9 Chi phí tổ chức họp Đại Hội Nhà Đầu Tư, Ban Đại Diện Quỹ.
- 2.10 Chi phí liên quan đến thực hiện các giao dịch tài sản của Quỹ.
- 2.11 Chi phí liên quan đến việc thuê các tổ chức độc lập cung cấp dịch vụ định giá, đánh giá tài sản Quỹ;

- 2.12 Các chi phí hợp lý và hợp lệ và được Ban đại diện Quỹ quyết định;
- 2.13 Thuế, phí, lệ phí mà Quỹ phải thanh toán theo quy định của pháp luật;
- 2.14 Lãi tiền vay phải trả cho các khoản vay của Quỹ phù hợp với Điều lệ Quỹ và quy định của pháp luật;
- 2.15 Chi phí liên quan đến việc chuyển đổi Ngân Hàng Lưu Ký, Ngân Hàng Giám Sát (nếu có) hoặc các tổ chức cung cấp dịch vụ khác.
- 2.16 Các loại chi phí khác phù hợp với quy định của pháp luật.

XII. CÁC CHỈ TIÊU HOẠT ĐỘNG**1. Tỷ lệ chi phí hoạt động của Quỹ**

Chi phí hoạt động của Quỹ là các khoản chi phí sau:

- a. Chi phí quản lý tài sản trả cho Công Ty Quản Lý Quỹ;
- b. Giá dịch vụ lưu ký tài sản Quỹ, Giá dịch vụ giám sát trả cho Ngân Hàng Giám Sát;
- c. Chi phí kiểm toán trả cho tổ chức kiểm toán;
- d. Chi phí thẩm định giá trả cho các doanh nghiệp thẩm định giá (nếu có); chi phí dịch vụ tư vấn pháp lý, dịch vụ báo giá và các dịch vụ hợp lý khác, thù lao trả cho Ban Đại Diện Quỹ;
- e. Chi phí dự thảo, in ấn, gửi Bản Cáo Bạch, Bản Cáo Bạch tóm tắt, báo cáo tài chính và các tài liệu khác cho thành viên góp vốn; chi phí công bố thông tin của Quỹ; chi phí tổ chức họp Đại hội Nhà Đầu Tư, Ban Đại Diện Quỹ;
- f. Chi phí liên quan đến thực hiện các giao dịch tài sản của Quỹ và các chi phí khác theo quy định của pháp luật;
- g. Chi phí liên quan đến việc chuyển đổi Ngân Hàng Lưu Ký, Ngân Hàng Giám Sát (nếu có) hoặc các tổ chức cung cấp dịch vụ khác;
- h. Chi phí xác nhận giao dịch, sao kê tài khoản và các tài liệu khác cho Nhà Đầu Tư;
- i. Chi phí dịch vụ quản trị quỹ, chi phí dịch vụ Đại Lý Chuyển Nhượng và các chi phí hợp lệ khác mà Công Ty Quản Lý Quỹ trả cho tổ chức cung cấp dịch vụ có liên quan

Tỷ lệ chi phí hoạt động của Quỹ xác định theo công thức sau:

$$\text{Tỷ lệ chi phí hoạt động (\%)} = \frac{\text{Tổng chi phí hoạt động của Quỹ} \times 100\%}{\text{Giá Trị Tài Sản Ròng trung bình trong năm}}$$

Trong khoản thời gian Quỹ được thành lập và hoạt động dưới một năm, tỷ lệ chi phí hoạt động được xác định theo công thức sau :

$$\text{Tỷ lệ chi phí hoạt động (\%)} = \frac{\text{Tổng chi phí hoạt động} \times 365 \times 100\%}{\text{Giá Trị Tài Sản Ròng trung bình trong kỳ báo cáo} \times \text{Thời gian Quỹ đã hoạt động (tính theo ngày từ thời điểm cấp phép)}}$$

2. Tốc độ vòng quay danh mục của Quỹ

Tốc độ vòng quay danh mục của Quỹ xác định theo công thức sau:

$$\frac{(\text{Tổng giá trị mua vào trong kỳ} + \text{Tổng giá trị bán ra trong kỳ}) \times 100\%}{\text{Giá trị tài sản ròng trung bình trong kỳ}}$$

$$\text{Tốc độ vòng quay danh mục (\%)} = \frac{2 \times \text{Giá Trị Tài Sản Ròng trung bình trong năm}}{\text{Giá Trị Tài Sản Ròng đầu năm} + \text{Giá Trị Tài Sản Ròng cuối năm}}$$

Trong khoản thời gian Quỹ được thành lập và hoạt động dưới một năm, tốc độ vòng quay danh mục được xác định theo công thức sau :

$$\text{Tốc độ vòng quay danh mục (\%)} = \frac{(\text{Tổng giá trị mua vào trong kỳ} + \text{Tổng giá trị bán ra trong kỳ}) \times 365 \times 100\%}{2 \times \text{Giá Trị Tài Sản Ròng trung bình trong kỳ báo cáo} \times \text{Thời gian Quỹ đã hoạt động (tính theo ngày từ thời điểm cấp phép)}}$$

XIII. THU NHẬP VÀ PHÂN PHỐI LỢI NHUẬN CỦA QUỸ

1. Phương pháp tính thu nhập và kế hoạch phân chia lợi nhuận của Quỹ

Thu nhập của Quỹ bao gồm các khoản sau:

- a. Trái tức
- b. Cổ tức
- c. Lãi tiền gửi
- d. Chênh lệch mua bán từ các hoạt động đầu tư của Quỹ
- e. Các khoản thu nhập khác, nếu có, phát sinh từ việc đầu tư tài sản của Quỹ.

Quỹ MDI là một Quỹ đầu tư với mục tiêu đem đến thu nhập và tiềm năng tăng trưởng giá trị đầu tư vốn trong dài hạn thông qua việc phân bổ cân bằng vào các cổ phiếu và các chứng khoán có thu nhập cố định. Quỹ sẽ chia lợi nhuận khi điều kiện cho phép. Việc phân phối lợi nhuận (nếu có) của Quỹ sẽ dựa trên cơ sở báo cáo tài chính kiểm toán của Quỹ, theo đề xuất của Công Ty Quản Lý Quỹ, và được sự chấp thuận của Đại Hội Nhà Đầu Tư.

Quỹ MDI sẽ chỉ xem xét việc phân phối lợi nhuận từ các nguồn sau đây và với các điều kiện sau đây:

- a. Lợi nhuận lũy kế của Quỹ cho đến cuối năm tài chính mà Công Ty Quản Lý Quỹ đề xuất phân phối lợi nhuận phải dương sau khi trừ đi các chi phí phát sinh trong quá trình hoạt động theo quy định.
- b. Nguồn chia là từ lợi nhuận đã thực hiện của Quỹ trong quá trình hoạt động.
- c. Sau khi trừ số lợi nhuận dự kiến sẽ phân phối cho Nhà Đầu Tư, số lợi nhuận lũy kế còn lại cho đến cuối năm tài chính mà Công Ty Quản Lý Quỹ đề xuất phân phối lợi nhuận vẫn phải lớn hơn hoặc bằng không (không được âm).

Cổ tức Quỹ có thể được chi trả bằng tiền mặt hoặc bằng Đơn Vị Quỹ. Chỉ những Nhà Đầu Tư có tên trên danh sách Nhà Đầu Tư sở hữu trên một Đơn vị Quỹ tại ngày chốt quyền mới được nhận cổ tức từ Quỹ. Công Ty Quản Lý Quỹ phải khấu trừ tại nguồn mọi khoản thuế, phí, lệ phí theo quy định của pháp luật trước khi phân chia lợi nhuận cho Nhà Đầu Tư. Trước khi phân phối lợi tức, Công Ty Quản Lý Quỹ sẽ thông báo đến Nhà Đầu Tư qua thư điện tử đã đăng ký trong thời gian theo quy định pháp luật.

2. Dự báo kết quả hoạt động của Quỹ

Các dự báo, ước đoán về tình hình kinh tế vĩ mô cũng như các kết quả đầu tư minh họa trong Phụ Lục IV Bản Cáo Bạch này không hàm ý đảm bảo về kết quả hoạt động trong tương lai của Quỹ.

XIV. XUNG ĐỘT LỢI ÍCH

1. Nhằm kiểm soát xung đột lợi ích giữa Quỹ và các quỹ khác, các khách hàng đầu tư uỷ thác của Công Ty Quản Lý Quỹ và giữa Quỹ và Công Ty Quản Lý Quỹ, Công Ty Quản Lý Quỹ sẽ:
 - a. Tách biệt chiến lược đầu tư, mục tiêu đầu tư của mỗi Quỹ do Công Ty Quản Lý Quỹ quản lý;
 - b. Tách biệt tài sản của Công Ty Quản Lý Quỹ với tài sản của các Quỹ do Công Ty Quản Lý Quỹ quản lý, tài sản của Nhà Đầu Tư uỷ thác; tách biệt tài sản của các Quỹ do Công Ty Quản Lý Quỹ quản lý.
2. Tất cả các giao dịch chứng khoán của thành viên Hội đồng quản trị, Hội đồng thành viên, Chủ tịch Công Ty Quản Lý Quỹ, thành viên Ban giám đốc, thành viên Ban kiểm soát, Kiểm soát viên, người hành nghề quản lý quỹ và nhân viên của Công Ty Quản Lý Quỹ phải được báo cáo và kiểm soát phù hợp với quy định của Điều Lệ Quỹ và pháp luật hiện hành;
3. Thiết lập hệ thống kiểm soát nội bộ, quản lý rủi ro, giám sát việc xung đột lợi ích trong Công Ty Quản Lý Quỹ.

XV. CHẾ ĐỘ BÁO CÁO

Công Ty Quản Lý Quỹ sẽ chuẩn bị các báo cáo định kỳ Quỹ. Các báo cáo này sẽ được Công Ty Quản Lý Quỹ gửi đến UBCKNN theo đúng quy định của pháp luật hiện hành.

Việc công bố thông tin của Quỹ sẽ được thực hiện theo đúng quy định của pháp luật. Các báo cáo yêu cầu cung cấp và công bố thông tin theo luật định sẽ được Công Ty Quản Lý Quỹ cung cấp trên trang thông tin điện tử (website) của Công Ty Quản Lý Quỹ.

Đối với các Báo cáo hoạt động của Quỹ, việc báo cáo được thực hiện như sau:

- c. Đối với báo cáo Giá Trị Tài Sản Ròng, Giá Trị Tài Sản Ròng Trên Một Đơn vị Quỹ của Quỹ được xác định vào Ngày Định Giá theo Ngày Giao Dịch: được công bố trong thời hạn một (01) ngày làm việc kể từ Ngày Định Giá.
- d. Đối với các báo cáo hoạt động của Quỹ sẽ được thực hiện định kỳ báo cáo tháng, quý, bán niên, và năm theo quy định của pháp luật.
- e. Báo cáo sẽ được cung cấp tại trang thông tin điện tử (website) của Công Ty Quản Lý Quỹ.

Toàn bộ các thông tin, báo cáo liên quan đến hoạt động của Quỹ, thông tin về Giá Trị Tài Sản Ròng của Quỹ, Giá Phát Hành, Giá Mua Lại, các Biểu Phí hiện hành được cập nhật đến Nhà Đầu Tư thông qua trang thông tin điện tử (website) của Công Ty Quản Lý Quỹ.

XVI. ĐỊA CHỈ LIÊN LẠC GIẢI ĐÁP THẮC MẮC CHO CÁC NHÀ ĐẦU TƯ

Mọi thông tin và tài liệu xin vui lòng liên hệ địa chỉ sau:

Công Ty TNHH Quản Lý Quỹ Manulife Investment (Việt Nam)

Tầng 4, Manulife Plaza, 75 Hoàng Văn Thái, Quận 7, Thành phố Hồ Chí Minh

Điện thoại: (84-28) 3826 6222

Fax: (84-28) 5416 0761

Văn phòng đại diện: Tầng 8, Tòa nhà Tecos, 106 Chùa Láng, Láng Thượng, Đống Đa, Hà Nội

XVII. CAM KẾT

Công Ty Quản Lý Quỹ cam kết chịu trách nhiệm hoàn toàn về tính chính xác, trung thực của nội dung thông tin và các tài liệu đính kèm trong Bản Cáo Bạch này.

XVIII. PHỤ LỤC ĐÍNH KÈM

1. Phụ Lục I: Quy trình giao dịch Chứng Chỉ Quỹ

2. Phụ Lục II: Danh sách Đại Lý Phân Phối
3. Phụ Lục III: Điều Lệ Quỹ Đầu Tư Năng Động (MDI)
4. Phụ lục IV: Các mẫu đơn giao dịch
5. Phụ Lục V: Cơ Hội Đầu Tư vào Quỹ Đầu Tư Năng Động (MDI)

ĐẠI DIỆN CÓ THẨM QUYỀN
NGÂN HÀNG GIÁM SÁT

(Ký, ghi rõ họ tên và đóng dấu)



CÔNG TY TNHH QUẢN LÝ QUỸ
MANULIFE INVESTMENT (VIỆT NAM)

Trần Thị Kim Cương
TỔNG GIÁM ĐỐC

PHỤ LỤC I: QUY TRÌNH GIAO DỊCH CHỨNG CHỈ QUỸ VÀ MẪU BIỂU

Bước 1: Nhà Đầu Tư Mở tài khoản

Bước 2: Nhà Đầu Tư nộp tiền đối với lệnh Mua Chứng Chỉ Quỹ

Bước 3: Nhà Đầu Tư Đăng ký giao dịch

Bước 4: Đại Lý Phân Phối kiểm tra tính hợp lệ của Đơn đăng ký Mua/Bán/Chuyển Đổi Chứng Chỉ Quỹ và hướng dẫn Nhà Đầu Tư khi có phát sinh chứng từ chưa hợp lệ.

Bước 5: Đại Lý Phân Phối thực hiện phân bổ Chứng Chỉ Quỹ đối với các yêu cầu hợp lệ của Nhà Đầu Tư

Bước 6: Nhà Đầu Tư nhận Kết quả xác nhận giao dịch qua email

Bước 7: Thanh toán tiền bán đối với lệnh Bán

Nguyên tắc thực hiện tại các bước trên đã được quy định chi tiết tại Chương X của Bản Cáo Bạch này.

Bộ mẫu biểu đăng ký giao dịch Chứng Chỉ Quỹ Mở Manulife cho Nhà Đầu Tư được đăng tải trên trang thông tin điện tử của Công Ty Quản Lý Quỹ theo đường dẫn <https://www.manulifeim.com.vn>

PHỤ LỤC II: DANH SÁCH ĐẠI LÝ PHÂN PHỐI, ĐẠI LÝ KÝ DANH ĐƯỢC CHỈ ĐỊNH

Danh sách này có thể được thay đổi, cập nhật bởi Công Ty Quản Lý Quỹ mà không cần phải cập nhật Bản Cáo Bạch này. Danh sách tại mỗi thời điểm được cập nhật tại website của Công Ty Quản Lý Quỹ.

1. Công Ty TNHH Quản Lý Quỹ Manulife Investment (Việt Nam)

Trụ sở: Tầng 4, Manulife Plaza, số 75 Hoàng Văn Thái, Phường Tân Phú, Quận 7, Thành phố Hồ Chí Minh

Website: <https://www.manulifeim.com.vn>

Địa điểm phân phối Chứng Chỉ Quỹ: Tầng 4, Manulife Plaza, số 75 Hoàng Văn Thái, Phường Tân Phú, Quận 7, Thành phố Hồ Chí Minh

Điện thoại: (84-28) 3826 6222 Fax: (84-28) 5416 0761

2. Công ty Cổ phần FINCORP

Giấy chứng nhận đăng ký kinh doanh số 0314127430 chứng nhận lần đầu ngày 23/11/2016, chứng nhận thay đổi lần thứ 12 ngày 09/07/2021.

Giấy phép đăng ký hoạt động phân phối chứng chỉ quỹ mở: số 01/GCN-UBCK cấp ngày 02/04/2018.

Địa điểm phân phối chứng chỉ quỹ: 176/1 - 176/3 Đường Nguyễn Văn Thương, Phường 25, Quận Bình Thạnh, Thành phố Hồ Chí Minh.

Điện thoại: (84-28) 3636 1079

Website: <https://fmarket.vn/home>

3. Công Ty Cổ Phần Digi Invest

Giấy chứng nhận đăng ký kinh doanh số 0109908632 chứng nhận lần đầu ngày 17/02/2022, đăng ký thay đổi lần thứ hai ngày 23/03/2023.

Giấy phép đăng ký hoạt động phân phối chứng chỉ quỹ mở: số 134/GCN-UBCK cấp ngày 21/6/2023

Địa điểm phân phối chứng chỉ quỹ: Tầng 2, Tòa nhà Golden West, Số 2 đường Lê Văn Thiêm, Phường Nhân Chính, Quận Thanh Xuân, TP. Hà Nội

Điện thoại: 0878805836

Website: <https://digiinvest.vn>

PHỤ LỤC III: ĐIỀU LỆ QUỸ ĐẦU TƯ NĂNG ĐỘNG (MDI)

(Như đính kèm)

PHỤ LỤC IV: CÁC MẪU ĐƠN GIAO DỊCH (Như đính kèm)

Bao gồm:

- Đơn Mở Tài Khoản Giao Dịch Chứng Chỉ Quỹ
- Đơn Đăng Ký Mua Chứng Chỉ Quỹ
- Đơn Đăng Ký Bán Chứng Chỉ Quỹ
- Đơn Đăng Ký Chuyển Đổi Chứng Chỉ Quỹ
- Đơn Yêu Cầu Hủy Giao Dịch Chứng Chỉ Quỹ
- Đơn Yêu Cầu Đóng Tài Khoản Giao Dịch Chứng Chỉ Quỹ
- Đơn Yêu Cầu Thay Đổi Thông Tin Nhà Đầu Tư
- Đơn Thỏa thuận Tham gia chương trình đầu tư linh hoạt MAF- Invest

PHỤ LỤC V: CƠ HỘI ĐẦU TƯ VÀO QUỸ ĐẦU TƯ NĂNG ĐỘNG (MDI)

A. TỔNG QUAN TÌNH HÌNH KINH TẾ VIỆT NAM

Từ khi Việt Nam gia nhập Tổ chức Kinh tế thế giới (WTO) vào năm 2006, nền kinh tế đạt nhiều thành tựu nổi bật. Cụ thể:

- Tổng mức vốn đầu tư trực tiếp nước ngoài (FDI) cam kết sau năm 2006 tăng gấp 6-7 lần so với mức trung bình của các giai đoạn trước WTO và đạt trung bình hơn 20 tỷ đô la Mỹ hàng năm và dự kiến sẽ tiếp tục tăng trong những năm tới.
- Tổng số doanh thu xuất nhập khẩu tăng gấp 8,7 lần từ mức 84 tỷ đô la Mỹ năm 2006 lên mức 730,2 tỷ đô la Mỹ vào cuối năm 2022.

Mặc dù Việt Nam đã từng phải gánh chịu một số khó khăn khi thu hút dòng vốn đầu tư trong thời kỳ lạm phát cao, mất giá tiền tệ, bong bóng bất động sản, v.v. thế nhưng nền kinh tế Việt Nam đã kịp thời thiết lập một chương trình toàn diện nhằm cấu trúc lại khu vực đầu tư công, khối ngân hàng và khối doanh nghiệp Nhà nước. Với những chính sách đúng đắn và kịp thời, nền kinh tế của Việt Nam đã được khôi phục. Thực tế,

- Sau khi đạt đỉnh vào năm 2008, lạm phát của Việt Nam đã được kiểm chế và hiện đang ở mức 3,15% tính đến hết năm 2022.
- Cùng với việc cải thiện nhu cầu trong nước và FDI tăng cao thì GDP đã phục hồi tốc độ tăng trưởng cao trở lại

Tốc độ tăng trưởng GDP (%)

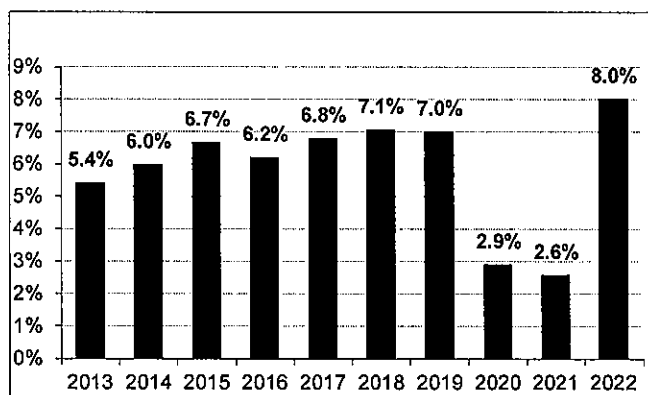

Nguồn: Tổng cục thống kê

Lạm phát của Việt Nam (%YoY)

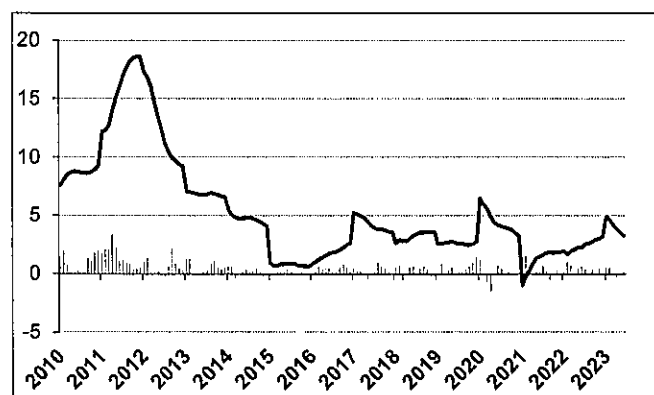

Nguồn: Tổng cục thống kê

Mặc dù trong 6 tháng đầu năm, kinh tế Việt nam đã tăng trưởng chậm lại do các thị trường xuất khẩu chính của Việt Nam vẫn gặp nhiều khó khăn ví dụ lạm phát tuy chậm lại nhưng vẫn cao hơn mục tiêu ở Mỹ hay sự tăng trưởng chậm lại của thị trường Trung Quốc...Tuy nhiên, với tầm nhìn trung và dài hạn, Việt Nam đang ở thời kỳ phát triển đầy tiềm năng vì những lý do sau:

Với sự chủ động tham gia hội nhập nền kinh tế quốc tế, Việt Nam có cơ hội tiếp cận thị trường xuất khẩu rộng lớn hơn. Thực tế, mặc dù Việt Nam đã là thành viên của WTO từ năm 2006, trong những năm qua Việt Nam đã hoàn tất quá trình đàm phán 15 Hiệp định thương mại tự do (FTA) trong đó nổi bật là các hiệp định như AEC¹, VKFTA², VN-

¹ ASEAN Economic Community – Cộng đồng Kinh tế các quốc gia Đông Nam Á

² Vietnam-Korea Free Trade Agreement – Hiệp định thương mại tự do Việt Nam – Hàn Quốc

EAEU³, RCEP⁴, CPTTP⁵ Việt Nam-UK v.v. Với việc ký kết các Hiệp định thương mại tự do này, Việt Nam đã trở thành một trong nước nền kinh tế mở nhất trên thế giới và có cơ hội tiềm năng trong việc mở rộng thị trường xuất khẩu, hoàn thiện hành lang pháp lý v.v.

Dòng vốn FDI dự kiến sẽ tiếp tục tăng vào những năm tới do quá trình chuyển dịch sản xuất ra khỏi Trung Quốc nhằm đa dạng hóa nguồn cung và tránh tập trung quá mức vào một quốc gia. Nhờ các Hiệp định thương mại tự do, Việt Nam đang từng bước thu hút sự quan tâm từ các tập đoàn đa quốc gia lớn, đặc biệt là từ nhóm ngành Công nghệ thông tin - truyền thông và thiết bị điện tử. Nhờ vị trí địa lý tiếp giáp với Trung Quốc - trung tâm sản xuất công nghệ của thế giới, Việt Nam nhận nhiều lợi ích từ việc di dời các nhà máy sản xuất ra khỏi Trung Quốc do chi phí lao động tăng cao của Trung Quốc, và Việt Nam dần trở thành một trung tâm sản xuất công nghệ cao mới. Trên thực tế, Samsung đã cam kết đầu tư hơn 14,8 tỷ đô la Mỹ để biến Việt Nam thành trung tâm sản xuất chính, sản xuất hơn 80% sản phẩm của Samsung, trong khi các tập đoàn lớn khác như LG, Canon, Microsoft, Honhai cũng đã đầu tư hàng tỷ đô la Mỹ vào các cơ sở sản xuất của mình tại Việt Nam. Bên cạnh đó, đầu năm 2023, có hơn 52 doanh nghiệp hàng đầu của Mỹ đã đến tìm hiểu cơ hội đầu tư vào Việt Nam nhằm đa dạng hóa chuỗi cung ứng; hay trong chuyến thăm cấp nhà nước tại Việt Nam cuối tháng 6/2023, tháp tùng Tổng thống Hàn Quốc có hơn 200 doanh nghiệp hàng đầu Hàn Quốc và chuyến thăm này được đánh giá là khởi đầu cho một làn sóng đầu tư mới của Hàn Quốc vào Việt Nam. Hơn nữa, khi Việt Nam nâng cấp cơ sở hạ tầng để hỗ trợ tăng trưởng kinh tế, khu vực đầu tư tư nhân sẽ có nhiều cơ hội tham gia. Hiện nay một số dự án đầu tư có trị giá lớn trong ngành năng lượng, cảng biển, cảng hàng không và đường bộ đang chuẩn bị được xúc tiến.

Điều kiện nhân khẩu học của Việt Nam thu hút dòng vốn đầu tư lớn và hỗ trợ nhu cầu địa phương. Hiện nay Việt Nam có khoảng 2/3 dân số trong độ tuổi lao động, trong đó 43% ở độ tuổi dưới 40. Ngoài ra, Việt Nam có một hệ thống giáo dục và đào tạo cơ bản, giúp trang bị cho lực lượng lao động các kỹ năng cần thiết cho ngành sản xuất công nghiệp. Hơn nữa, chi phí lao động ở Việt Nam vẫn còn rẻ nếu so sánh với các nước khác. Ví dụ như mức lương trung bình trong khu vực sản xuất tại Việt Nam chỉ bằng khoảng 1/3 so với Trung Quốc. Chúng tôi tin rằng các dòng vốn FDI trong những năm tới sẽ tạo ra nhiều việc làm hơn và thúc đẩy nhanh quá trình đô thị hóa ở Việt Nam. Người lao động trong khu vực nông thôn hiện chiếm khoảng 70% tổng số lao động tại Việt Nam và quá trình này sẽ mang lại công việc cho hàng triệu lao động trẻ ở nông thôn trong các lĩnh vực sản xuất công nghiệp. GDP bình quân đầu người của Việt Nam đạt khoảng 3.500 đô la Mỹ vào năm 2020, và cầu tiêu dùng của Việt Nam cũng đang bước vào giai đoạn tăng trưởng mạnh. Cùng với sự thay đổi phong cách sống và thu nhập tăng cao, cầu tiêu dùng dự kiến sẽ tăng lên nhanh chóng và tạo ra nhiều cơ hội cho ngành sản xuất và dịch vụ liên quan.

Biểu đồ tháp tuổi của Việt Nam

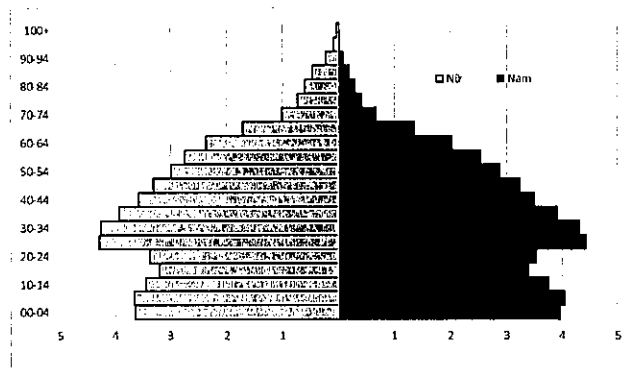

Bình quân GDP đầu người (đô la Mỹ)

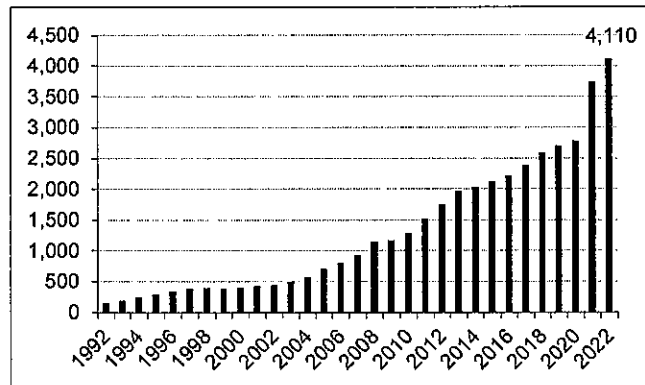

³ Free Trade Agreement between the Socialist Republic of Viet Nam and the Eurasian Economic Union and its Members States - Hiệp định thương mại tự do giữa Việt Nam và Liên minh kinh tế Á-Âu và các nước thành viên

⁴ Regional Comprehensive Economic Partnerships, a FTA between ASEAN and 6 partners, including China, Japan, Korea, Australia, New Zealand and India - Hiệp định Đối tác Kinh tế Toàn diện Khu vực – Hiệp định thương mại tự do giữa ASEAN và 6 quốc gia, bao gồm Trung Quốc, Nhật Bản, Hàn Quốc, Australia, New Zealand và Ấn Độ

⁵ Comprehensive and Progressive Agreement for Trans-Pacific Partnership: Hiệp định Đối tác Toàn diện và Tiến bộ xuyên Thái Bình Dương

Nguồn: Livepopulation, MIMV

Nguồn: Bloomberg, MIMV

Giảm đầu tư khu vực doanh nghiệp Nhà nước và tăng đầu tư khu vực tư nhân. Trên thực tế, tỷ trọng đầu tư khu vực Nhà nước của Việt Nam đang trên đà giảm dần trong giai đoạn từ 2018-2022, do Việt Nam đã nhận ra tầm quan trọng và tính hiệu quả của đầu tư khu vực tư nhân. Chính vì vậy, một trong ba kế hoạch trọng tâm tái cơ cấu của Việt Nam là cải cách khu vực doanh nghiệp Nhà nước. Cụ thể, quan niệm về vai trò của khu vực doanh nghiệp Nhà nước đã thay đổi, Nhà nước chỉ cần tham gia vào những ngành mà khu vực tư nhân không có nhu cầu hoặc không thể tham gia. Việc này sẽ thúc đẩy nhanh quá trình cổ phần hóa và Nhà nước chỉ cần nắm giữ cổ phần ở những ngành kinh tế trọng điểm. Ngoài ra, áp lực từ các Hiệp định thương mại tự do FTA cũng khuyến khích Việt Nam chỉnh sửa khung pháp lý để tạo ra một sân chơi bình đẳng hơn cho các doanh nghiệp thuộc mọi thành phần kinh tế.

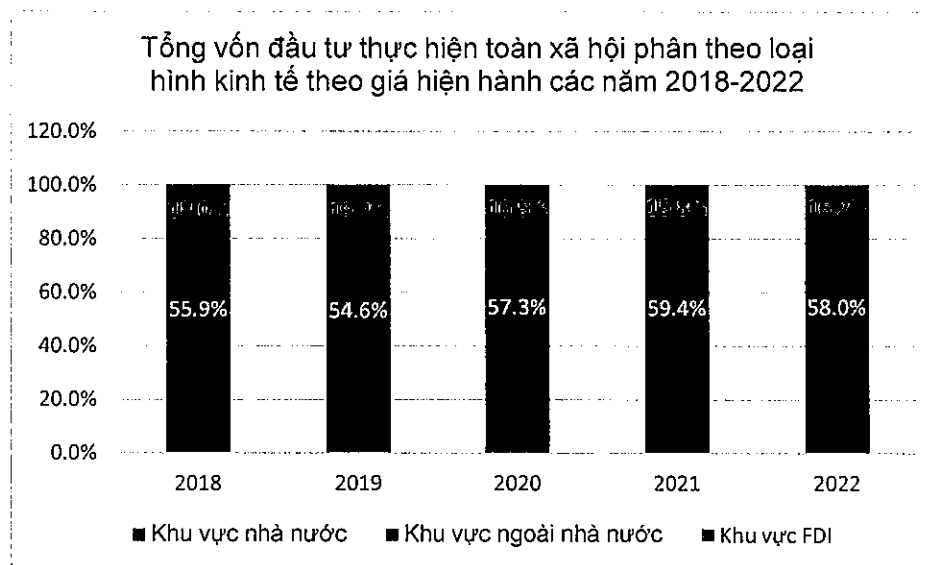

Các quy định, quy trình được thay đổi để hỗ trợ cho các doanh nghiệp cũng như thúc đẩy tăng trưởng kinh tế. Dưới áp lực của các Hiệp định thương mại tự do FTA và mục tiêu đẩy mạnh kinh tế của Chính phủ, Việt Nam đã có những bước tiến lớn trong việc tinh giản các quy trình, quy định trong vài năm qua để hỗ trợ nhiều hơn cho hoạt động của các doanh nghiệp, ví dụ như rút ngắn thời gian hoàn thiện các chứng từ nộp thuế hoặc cắt giảm thuế thu nhập doanh nghiệp từ 25% xuống còn 20%, sửa đổi Luật Doanh nghiệp và Luật Đầu tư, v.v..... Ngoài ra, Chính phủ đang dự thảo Luật hỗ trợ Doanh nghiệp nhỏ và vừa với việc hỗ trợ về giảm thuế doanh nghiệp xuống còn 15-17% từ mức 20% hiện tại. Bên cạnh đó, quyết tâm của Chính phủ trong việc xây dựng một chính phủ liêm chính, kiến tạo và hành động đã mang lại niềm tin rất lớn cho cộng đồng doanh nghiệp. Trong năm 2020, trước tình hình dịch bệnh ảnh hưởng đến tình hình sản xuất kinh doanh của doanh nghiệp, Chính phủ cũng kịp thời ban hành chính sách giảm 30% thuế thu nhập doanh nghiệp cho những doanh nghiệp có doanh thu không quá 200 tỷ đồng. Những động thái tích cực này của Chính phủ đối với cộng đồng doanh nghiệp sẽ giúp các doanh nghiệp giảm bớt rào cản cũng như tạo điều kiện để các doanh nghiệp nâng cao chất lượng hoạt động, phát triển sản xuất kinh doanh và tăng cường năng lực cạnh tranh.

Ổn định chính trị, ổn định kinh tế. Ổn định là mục tiêu hàng đầu của hệ thống chính trị Việt Nam. Việt Nam đã luôn duy trì sự ổn định chính trị của mình trong suốt thời gian qua. Ngoài ra, các nhà hoạch định chính sách đã cởi mở hơn và tăng cường đáp ứng các nhu cầu công cộng để tránh và xoa dịu các căng thẳng có thể xảy ra. Với sự linh hoạt trong việc xử lý các vấn đề đang gia tăng và cấu trúc của hệ thống chính trị của Việt Nam, chúng tôi tin rằng Việt Nam sẽ vẫn đảm bảo tính ổn định chính trị trong những năm tiếp theo để tạo ra một môi trường ổn định cho các hoạt động kinh tế phát triển.

B. THỊ TRƯỜNG TRÁI PHIẾU

Quy mô thị trường trái phiếu Việt Nam vẫn còn khá nhỏ và có nhiều tiềm năng phát triển. Tính đến cuối năm 2022, tổng dư nợ thị trường trái phiếu đạt khoảng 2,63 triệu tỷ đồng (tương đương khoảng 111,89 tỷ đô la Mỹ) và chiếm khoảng 27% GDP. So sánh với các nước trong khu vực thì quy mô thị trường trái phiếu của Việt Nam còn khá nhỏ. Tuy nhiên, quy mô thị trường trái phiếu Việt Nam cũng tăng trưởng khá nhanh trong những năm qua, từ chỉ khoảng 200 nghìn tỷ cuối năm 2008 (chiếm 12,8% GDP) đã tăng đến 2,63 triệu tỷ đồng cuối tháng 3/2023 (chiếm 27% GDP).

Cơ cấu thị trường trái phiếu chủ yếu là trái phiếu Chính phủ tuy nhiên trái phiếu doanh nghiệp cũng tăng trưởng nhanh. Tính đến cuối quý 1/2023, trái phiếu Chính phủ và trái phiếu Chính phủ bảo lãnh chiếm tỷ trọng lớn nhất toàn thị trường đạt khoảng 68%, trái phiếu doanh nghiệp chiếm 28%. Mặc dù, thị trường trái phiếu doanh nghiệp gần đây có khó khăn do những sai phạm của các doanh nghiệp phát hành, tuy nhiên các cơ quan quản lý đã có những thay đổi về mặt pháp lý trong việc quản lý thị trường trái phiếu doanh nghiệp từ điều kiện phát hành, công bố thông tin đến báo cáo sử dụng vốn và đăng ký giao dịch tập trung trái phiếu doanh nghiệp. Do đó, thị trường trái phiếu doanh nghiệp dự kiến sẽ tăng trưởng ổn định hơn và là một thành tố quan trọng trong thị trường vốn.

Cấu trúc kỳ hạn của trái phiếu có sự khác biệt lớn giữa thị trường trái phiếu Chính phủ và thị trường trái phiếu doanh nghiệp. Trên thực tế, thị trường trái phiếu Chính phủ thì kỳ hạn dài (>10 năm) chiếm 44.55% và trung hạn chiếm 45.88%, các kỳ hạn ngắn dưới 5 năm chỉ chiếm dưới 10%. Trong khi đó, tỷ trọng trái phiếu doanh nghiệp dài hạn chỉ chiếm 2.1% trái phiếu trung hạn từ 5-10 năm chiếm 22.8% và trái phiếu dưới 5 năm chiếm hơn 2/3 tổng lượng trái phiếu doanh nghiệp đang lưu hành.

Cơ cấu thị trường TPCP theo kỳ hạn

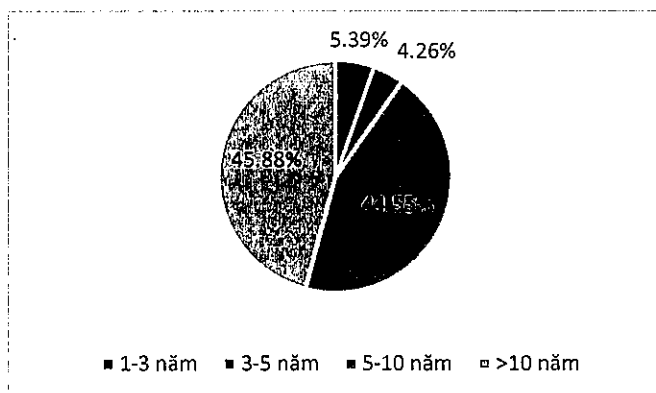

Nguồn: AsianBondsOnline

Cơ cấu thị trường TPDN theo kỳ hạn

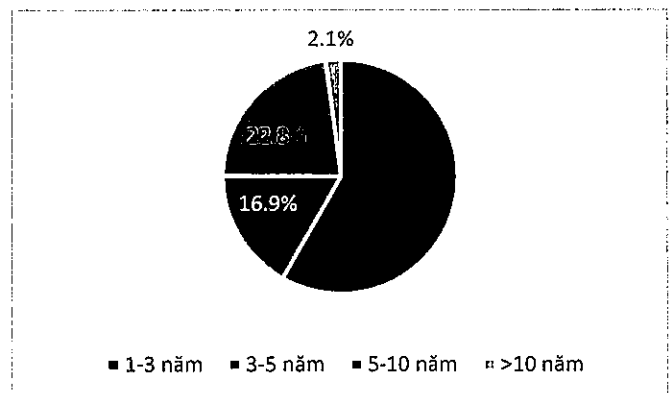

Nguồn: AsianBondsOnline

Thanh khoản thị trường trái phiếu tăng nhanh trong những năm gần đây. Quy mô giao dịch trái phiếu cũng tăng nhanh từ khoảng 87 nghìn tỷ đồng năm 2011 lên đến hơn 2,02 triệu tỷ đồng/năm tính đến cuối năm 2022. Nguyên nhân là điều kiện kinh tế vĩ mô những năm qua được duy trì ổn định, lạm phát, tỷ giá được duy trì ở mức hợp lý, tình hình ngân sách và nợ công được cải thiện, thanh khoản hệ thống ngân hàng dồi dào khiến lãi suất trái phiếu chính phủ liên tục giảm tạo ra nhiều cơ hội giao dịch cho các thành viên tham gia thị trường. Điều này cũng cho thấy tính hấp dẫn của kênh đầu tư trái phiếu bên cạnh các kênh đầu tư khác. Mặc dù, thị trường trái phiếu có những biến động vào nửa cuối năm 2022 khiến giá trị trái phiếu giao dịch trong năm 2022 thấp hơn so với năm trước, tuy nhiên, nhờ những quyết sách kịp thời của Chính phủ và các cơ quan quản lý chuyên ngành, thị trường trái phiếu đã dần đi vào ổn định và phục hồi kể từ quý 1/2023.

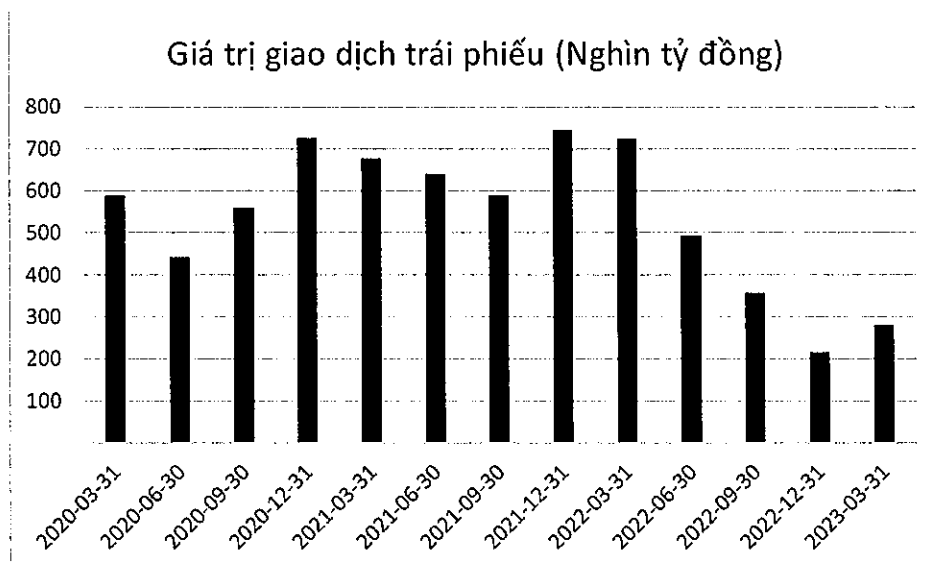

Nguồn: AsianBondsOnline

Nhìn chung, thị trường trái phiếu Việt Nam vẫn còn nhiều tiềm năng phát triển khi mà theo dự thảo lộ trình phát triển thị trường trái phiếu Việt Nam do Bộ Tài Chính ban hành đã đặt mục tiêu đưa tỷ trọng dư nợ trái phiếu/GDP lên khoảng 45% vào cuối năm 2020 và 65% vào cuối năm 2030. So với mục tiêu nâng tổng dư nợ thị trường trái phiếu Chính phủ, trái phiếu Chính phủ bảo lãnh và trái phiếu chính quyền địa phương đạt khoảng 38% GDP vào năm 2020 và 45% GDP vào năm 2030, dư nợ thị trường doanh nghiệp khoảng 7% GDP vào năm 2020 và 18% vào năm 2030, thì hết năm 2020 đã vượt mục tiêu về dư nợ trái phiếu Chính phủ/GDP (đạt 41% so với mục tiêu là 38%), tuy nhiên mục tiêu phát triển thị trường trái phiếu doanh nghiệp vẫn còn nhiều thách thức khi tính đến cuối năm 2022 mặc dù dư nợ trái phiếu doanh nghiệp đạt 14.81%/GDP nhưng thị trường trái phiếu doanh nghiệp đã gặp những khó khăn, khủng hoảng niềm tin và cần nhiều thời gian cũng như các biện pháp nâng cao chất lượng thị trường, chất lượng hàng hóa để khôi phục thị trường. Trong thời gian tới, với sự phát triển mạnh mẽ của khu vực tư nhân và các giải pháp để thúc đẩy sự phát triển thị trường trái phiếu doanh nghiệp đã và đang được xây dựng như tăng cường tính minh bạch về thông tin, nâng cao tiêu chuẩn, điều kiện phát hành, yêu cầu phát hành ra công chúng phải có xếp hạng tín nhiệm ... thì thị trường trái phiếu doanh nghiệp sẽ có những bước phát triển bền vững hơn.

C. THỊ TRƯỜNG CỔ PHIẾU

Năm 2022 được xem là một năm nhiều biến động mạnh cả về kinh tế vĩ mô lẫn thị trường chứng khoán xuất phát từ những yếu tố không tiên lượng trước được đã liên tục xảy ra trong cả năm. Chiến tranh Nga – Ukraina, chính sách Không Covid tại Trung Quốc, v.v. đã tạo ra sự gián đoạn chuỗi cung ứng, đẩy giá cả hàng hóa tăng chóng mặt, v.v. dẫn đến lạm phát cao tại Mỹ và Châu Âu. Để đưa lạm phát quay lại mức bình thường Cục Dự trữ Liên Bang Mỹ (Fed) đã 7 lần tăng lãi suất cơ bản đồng USD, đưa lãi suất lên mức 4,25-4,50%, kéo theo làn sóng tăng lãi suất từ các ngân hàng Trung ương toàn cầu.

Với bối cảnh lãi suất đồng USD tăng mạnh và lạm phát toàn cầu, Ngân hàng Nhà nước Việt Nam cũng đã dùng các công cụ dự trữ ngoại tệ, tăng lãi suất cơ bản và kiểm tăng trưởng tín dụng để giữ giá trị đồng nội tệ và kiểm soát lạm phát. Qua đó, Việt Nam ghi nhận mức tăng trưởng GDP năm 2022 là 8,02%, cao nhất trong một thập kỷ qua, trên cơ sở kiểm soát lạm phát bình quân ở mức 3,15% và giá trị đồng nội tệ chỉ giảm 3,54% so với đồng USD vào cuối năm 2022 (so với đỉnh điểm mất giá lên đến trên 8% trong năm).

Bên cạnh những biến động vĩ mô, thị trường chứng khoán Việt Nam còn bị chi phối mạnh bởi các đợt điều tra và khởi tố sai phạm liên quan đến làm giá cổ phiếu hay sai phạm trong việc phát hành trái phiếu doanh nghiệp, v.v. Những thay đổi chính sách như Thông tư 65 quy định chặt chẽ về chào bán trái phiếu doanh nghiệp riêng lẻ cũng có những ảnh hưởng trong ngắn hạn khi các doanh nghiệp, đặc biệt trong lĩnh vực bất động sản, sẽ phải tuân thủ các quy định chặt chẽ hơn khi huy động vốn bằng công cụ trái phiếu, dẫn đến lo ngại về việc mất khả năng trả nợ và phá sản. Mặc dù, hầu hết các công ty niêm yết có quy mô vốn hóa lớn đều ghi nhận tăng trưởng lợi nhuận cao trong năm 2022, những thông tin tiêu cực và tình trạng sử dụng vốn vay margin của các Nhà Đầu Tư cá nhân đã dẫn đến tình trạng bán tháo

cổ phiếu. Kết thúc năm 2022, chỉ số VN-Index đã giảm 32,8%, lấy đi gần hết mức tăng của năm 2021 trước đó. Điểm sáng ghi nhận cuối năm là với vùng định giá hấp dẫn của Vn-Index trong 10 năm gần đây, dòng tiền của các Nhà Đầu Tư nước ngoài đã liên tục mua ròng trong tháng 11 và 12, đưa tổng giá trị mua ròng của các Nhà Đầu Tư nước ngoài đạt mốc 1,2 tỷ USD trong năm 2022, so với mức bán ròng trên 3,0 tỷ USD trong hai năm trước đó.

Giá trị mua ròng của khối ngoại theo tháng

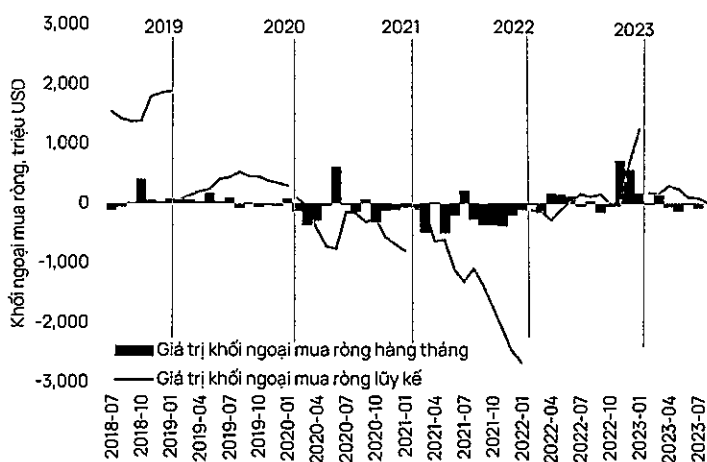

Nguồn: HSX, HNX

Sau 6 tháng đầu năm 2023, VN-Index ghi nhận mức tăng trưởng 11,2%, trở thành thị trường hồi phục tốt nhất khu vực Đông Nam Á nhờ ba yếu tố chính gồm: Ngân hàng Nhà nước nới lỏng chính sách tiền tệ bằng việc cắt giảm mạnh lãi suất điều hành; hàng loạt quy định được Chính phủ đưa ra nhằm tháo gỡ những "điểm nghẽn" của nền kinh tế; Chính phủ mở rộng chính sách tài khóa bằng cách thúc đẩy đầu tư công và giảm hoặc hoãn thuế.

Diễn biến chỉ số VN-Index so với các chỉ số chứng khoán trong khu vực

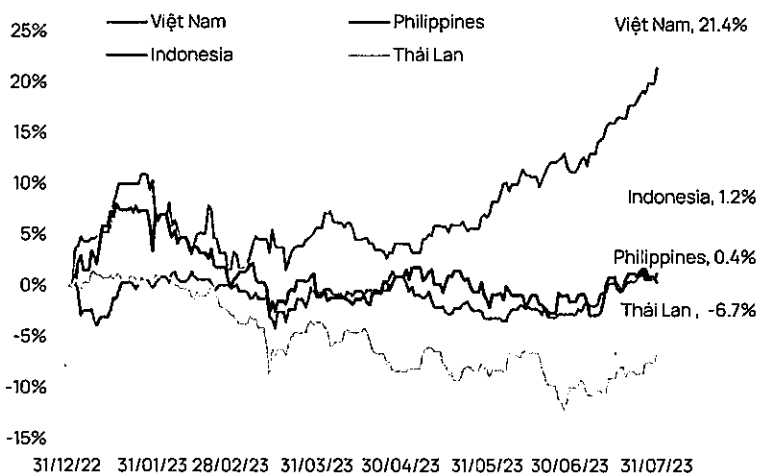

Nguồn: Bloomberg

Sau 4 lần cắt giảm lãi suất điều hành của Ngân hàng Nhà nước, mặt bằng lãi suất tiết kiệm giảm, chứng khoán trở thành kênh đầu tư hấp dẫn dòng vốn cá nhân trong nước. Dòng vốn nội trở lại mua ròng mạnh kể từ tháng 4 ngay khi Ngân hàng Nhà nước có đợt cắt giảm lãi suất điều hành đầu tiên vào cuối tháng 3/2023. Nhà Đầu Tư cá nhân trong nước đã mở mới 104.624 tài khoản trong tháng 5, đây mức cao nhất kể từ tháng 8/2022. Con số này tiếp tục được duy trì tăng trưởng trong tháng 6 với 145.856 tài khoản được mở mới. Tính đến cuối tháng 7, tổng số tài khoản Nhà Đầu Tư cá nhân trong nước đã đạt gần 7,5 triệu tài khoản, tương đương khoảng 7,5% dân số.

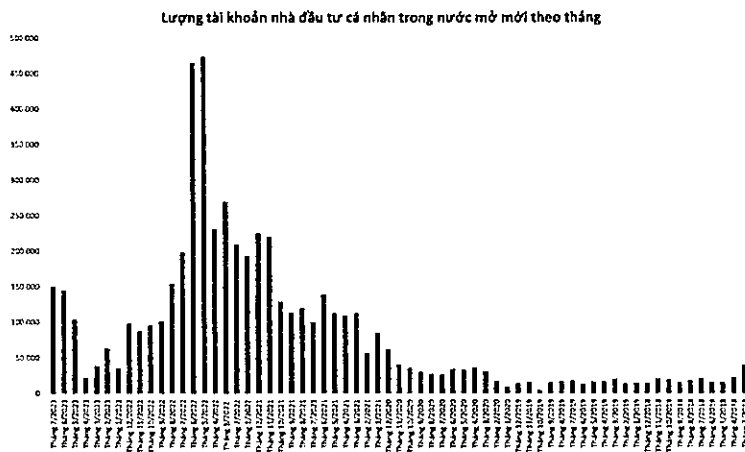

Nguồn: Trung tâm Lưu ký Chứng khoán Việt Nam (VSD)

Tính đến hết tháng 6/2023, Sở GDCK Thành phố Hồ Chí Minh HSX có tổng giá trị vốn hóa đạt gần 200 tỷ USD, trong đó có 40 doanh nghiệp niêm yết có vốn hóa hơn 1 tỷ USD. Thanh khoản giao dịch bình quân hàng ngày đạt trên 730 triệu USD, cao hơn mức bình quân 380 triệu USD trong quý 1/2023.

Cơ cấu giá trị vốn hóa TTCK Việt Nam theo ngành (tháng 7/2023)

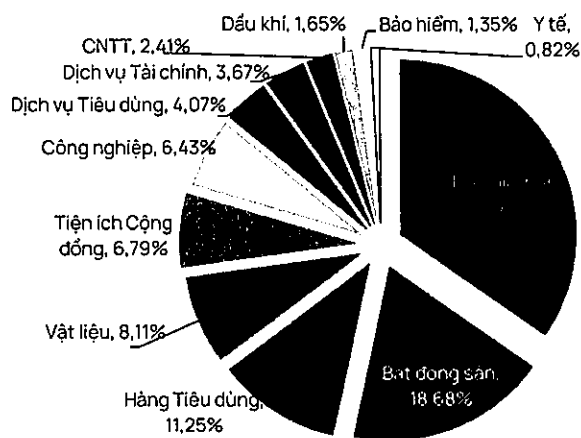

Nguồn: Bloomberg

Nhìn chung, năm 2023, Việt Nam đặt mục tiêu tăng trưởng GDP ở mức 6,5%, trên cơ sở mức tăng CPI bình quân khoảng 4,5%. Thách thức trong ngắn hạn đến từ nhu cầu từ các thị trường xuất khẩu chính có thể tiếp tục giảm tốc trong quý 1-2023 và sức mua tiêu dùng nội địa bị ảnh hưởng do quy mô sản xuất ở một số ngành bị thu hẹp từ cuối năm 2022. Ngược lại, những yếu tố tích cực đóng góp cho tăng trưởng GDP được kỳ vọng từ chỉ tiêu công của Chính phủ trong việc đầu tư mạnh hệ thống giao thông đường cao tốc Bắc - Nam, đầu tư sân bay Quốc tế Long Thành (Đồng Nai), đầu tư các dự án điện và thăm dò, khai thác dầu khí, v.v. Hạ tầng được đầu tư mạnh cùng với những cải cách không ngừng về môi trường đầu tư, đội ngũ nhân lực chất lượng cao, v.v. sẽ hỗ trợ thu hút dòng vốn đầu tư FDI, đặc biệt là dòng vốn FDI hướng đến công nghệ cao và kinh tế tuần hoàn, trong bối cảnh các tập đoàn đa quốc gia xem Việt Nam là điểm đến lý tưởng cho chính sách Trung Quốc+1. Bên cạnh đó, Trung Quốc mở cửa sau chính sách Không Covid sẽ mở ra cơ hội xuất khẩu cho một số lĩnh vực trọng tâm của kinh tế Việt Nam, giảm gián đoạn chuỗi cung ứng cho hoạt động sản xuất tại Việt Nam, cũng như đón lượng khách du lịch tiềm năng từ quốc gia đông dân nhất thế giới.

Với tầm nhìn đầu tư dài hạn, trên cơ sở ổn định và phát triển bền vững của bức tranh kinh tế vĩ mô, thị trường cổ phiếu Việt Nam sẽ mang lại cơ hội đầu tư hấp dẫn cho các Nhà Đầu Tư, đặc biệt trong bối cảnh thị trường cổ phiếu vẫn đang có mức định giá hấp dẫn và hợp lý trong một thập kỷ qua. Những thay đổi về chính sách đối với thị trường cổ phiếu và trái phiếu trong thời gian qua sẽ góp phần lành mạnh hóa thị trường, tăng lòng tin cho các Nhà Đầu Tư và tạo nền tảng cho thị trường chứng khoán nói chung phát triển bền vững trong trung và dài hạn. Vì vậy, thị trường chứng khoán sẽ tiếp tục là kênh huy động vốn hiệu quả cho nền kinh tế và có nhiều tiềm năng tăng trưởng trong dài hạn.

ĐƠN MỞ TÀI KHOẢN GIAO DỊCH CHỨNG CHỈ QUỸ (DÀNH CHO NHÀ ĐẦU TƯ CÁ NHÂN TRONG NƯỚC)

PHẦN DÀNH CHO NHÀ ĐẦU TƯ CÁ NHÂN TRONG NƯỚC

I. THÔNG TIN VỀ NHÀ ĐẦU TƯ

Họ và tên: Giới tính: ☐ Nam ☐ Nữ

Ngày tháng năm sinh: Nơi sinh:

Quốc tịch: ☐ Việt Nam ☐ Hoa Kỳ ☐ Khác:

Số CCCD/CMND/Hộ chiếu: Ngày cấp: Nơi cấp:

Địa chỉ thường trú:

Địa chỉ liên lạc:

Điện thoại di động:

Thư điện tử (email):

Nghề nghiệp và Chức vụ:

Số tài khoản ngân hàng (*): Tại ngân hàng:

(* Phải là tài khoản ngân hàng do Nhà Đầu Tư đứng tên

Chi nhánh ngân hàng:

Tên người liên hệ khẩn cấp: Số điện thoại:

Giấy tờ kèm theo của Nhà Đầu Tư ☐ CCCD ☐ CMND ☐ Hộ chiếu

II. ĐĂNG KÝ THAM GIA CHƯƠNG TRÌNH ĐẦU TƯ LINH HOẠT (MAF-INVEST)

☐ Tôi mong muốn đầu tư linh hoạt thường xuyên với số tiền dự kiến đồng/lần (dưới 50 triệu đồng/lần).

Khi Nhà Đầu Tư đăng ký tham gia Chương trình Đầu tư Linh Hoạt (MAF-Invest), Nhà Đầu Tư hiểu và đồng ý rằng đăng ký này đồng thời là Lệnh Giao Dịch Tự Động, chỉ cần được đăng ký, nộp một lần và sẽ có hiệu lực áp dụng cho tất cả các lần đăng ký mua tiếp theo Chứng Chỉ Quỹ Mở Manulife linh hoạt thường xuyên của Nhà Đầu Tư trong suốt thời gian có hiệu lực của Thỏa thuận tham gia MAF-Invest và tùy thuộc vào quy định của Công Ty Quản Lý Quỹ tại từng thời điểm.

III. THÔNG TIN LIÊN QUAN ĐẾN FATCA

☐ Tôi không là: công dân Hợp Chúng Quốc Hoa Kỳ ("Mỹ"); hoặc Người thường trú tại Mỹ (có thẻ xanh); hoặc Người nước ngoài cư trú tại Mỹ; hoặc có Người thụ hưởng là cá nhân/tổ chức là Người Mỹ theo định nghĩa bên dưới.

Ghi chú: Chứng Chỉ Quỹ sẽ không được bán trực tiếp hoặc gián tiếp cho bất kỳ Người Mỹ nào. Người Mỹ theo định nghĩa tại Luật Chứng Khoán Hoa Kỳ 1933 đã sửa đổi và theo Đạo Luật Thuế Thu của Hoa Kỳ, bao gồm cả Người Có Yếu Tố Mỹ. Vui lòng tham khảo Phần Ghi Chú Quan Trọng được quy định tại Bản Cáo Bạch để biết thêm chi tiết.

IV. THÔNG TIN VỀ VIỆC GIAO DỊCH CHỨNG CHỈ QUỸ

Phương thức nhận báo cáo (kết quả giao dịch Chứng Chỉ Quỹ/ sao kê...) từ Đại Lý Phân Phối, Đại Lý Ký Danh sẽ được mặc định gửi qua hộp thư điện tử đã đăng ký của Nhà Đầu Tư.

Trong trường hợp Nhà Đầu Tư có nhu cầu nhận báo cáo bằng phương thức khác, vui lòng liên hệ trực tiếp Đại Lý Phân Phối, Đại Lý Ký Danh, hoặc Công Ty Trách Nhiệm Hữu Hạn Quản Lý Quỹ Manulife Investment (Việt Nam) ("Công Ty Quản Lý Quỹ").

V. NGUỒN TIỀN ĐẦU TƯ

- ☐ Lương, Thưởng
- ☐ Tiền gửi ngân hàng/ Tiền tiết kiệm
- ☐ Thu nhập từ hoạt động kinh doanh
- ☐ Khác:.....

VI. ĐÁNH GIÁ MỨC ĐỘ CHẤP NHẬN RỦI RO CỦA NHÀ ĐẦU TƯ

STT	Câu hỏi	Trả lời
1.	Độ tuổi và tình hình tài chính hiện tại của Nhà Đầu Tư?	
	a) Trẻ: từ 18 tuổi đến dưới 45 tuổi và rất ít nghĩa vụ phải trả các khoản vay và các khoản chi tiêu lớn	
	b) Trẻ: từ 18 tuổi đến dưới 45 tuổi và có nghĩa vụ phải chi trả các khoản vay và các khoản chi tiêu lớn	
	c) Trung niên: từ 45 tuổi đến dưới 65 tuổi và rất ít nghĩa vụ phải trả các khoản vay và các khoản chi tiêu lớn	
	d) Trung niên: từ 45 tuổi đến dưới 65 tuổi và có nghĩa vụ phải trả các khoản vay và các khoản chi tiêu lớn	
	e) Đã nghỉ hưu hoặc sắp nghỉ hưu: từ 65 tuổi trở lên và rất ít nghĩa vụ phải trả các khoản vay và các khoản chi tiêu lớn	
	f) Đã nghỉ hưu hoặc sắp nghỉ hưu: từ 65 tuổi trở lên và có nghĩa vụ phải trả các khoản vay và các khoản chi tiêu lớn	
2.	Bạn đã đầu tư bao lâu vào ít nhất một trong các loại sản phẩm đầu tư tài chính sau đây: Trái phiếu chính phủ; Vàng/ Ngoại tệ/ Quỹ trái phiếu; Quỹ đầu tư cân bằng; Cổ phiếu/Quỹ ETF/Quỹ đầu tư cổ phiếu; Quỹ đầu tư trái phiếu doanh nghiệp với lãi suất cao/Quỹ phòng hộ/Chứng khoán phái sinh/Các công cụ đòn bẩy/Tài sản phi vật chất?	
	a) Chưa đầu tư	
	b) Ít hơn 1 năm	
	c) Từ 1 năm đến 3 năm	
	d) Từ 3 năm đến 5 năm	
	e) Nhiều hơn 5 năm	
3.	Trong 3 năm gần đây, bạn có đầu tư vào sản phẩm đầu tư nào sau đây? (Nhà Đầu Tư có thể chọn nhiều câu trả lời phù hợp với mình, câu trả lời có số điểm cao nhất sẽ được tính)	
	a) Trái phiếu chính phủ	
	b) Vàng/ Ngoại tệ/Quỹ trái phiếu	
	c) Quỹ đầu tư cân bằng	
	d) Cổ phiếu/Quỹ ETF/Quỹ đầu tư cổ phiếu	
	e) Quỹ đầu tư trái phiếu doanh nghiệp với lãi suất cao/Quỹ phòng hộ/Chứng	

STT	Câu hỏi	Trả lời
	khoản phái sinh/Các công cụ đòn bẩy/Tài sản phi vật chất	
	f) Không có đầu tư vào các sản phẩm trên	
4.	Trong điều kiện bình thường, Bạn dự tính sẽ nắm giữ khoản đầu tư của bạn trong thời gian bao lâu?	
	a) Dưới 1 năm	
	b) Từ 1 năm đến dưới 3 năm	
	c) Từ 3 năm đến dưới 5 năm	
	d) Từ 5 năm đến dưới 8 năm	
	e) Từ 8 năm trở lên	
5.	Liên quan đến khoản đầu tư của bạn, trong vòng 1 năm, mức biến động lên xuống nào sau đây mà bạn có thể chấp nhận được?	
	a) Dưới 5%	
	b) Từ 5% đến dưới 10%	
	c) Từ 15% đến dưới 25%	
	d) Khoảng (+/-) 25% (tỷ suất sinh lời kỳ vọng cao hơn tỷ suất sinh lời trên thị trường chứng khoán)	
	e) Từ 25% trở lên	
6.	Mục tiêu đầu tư của bạn là gì?	
	a) Đầu tư nhằm bảo toàn vốn – không quan tâm quá nhiều tới tỷ suất sinh lời của khoản đầu tư, lỗ phải ở mức thấp nhất	
	b) Đầu tư để có một ít thu nhập – thu nhập thấp hoặc chỉ cao hơn mức lạm phát	
	c) Đầu tư để có thu nhập và để tăng giá trị khoản đầu tư	
	d) Đầu tư nhằm vào mục đích tăng trưởng giá trị của khoản đầu tư	
	e) Đầu tư nhằm vào mục đích tăng trưởng giá trị của khoản đầu tư một cách cao nhất và chấp nhận các sản phẩm đầu tư có rủi ro cao	

Lưu ý:

- Nhân viên Công Ty Quản Lý Quỹ sẽ liên hệ Nhà Đầu Tư để xác minh mức độ chấp nhận rủi ro nếu xét thấy cần thiết.
- Bảng đánh giá mức độ chấp nhận rủi ro do Công Ty Quản Lý Quỹ cung cấp nhằm mục đích giúp cho Nhà Đầu Tư tự đánh giá mức độ chấp nhận rủi ro của mình trước khi thực hiện mở Tài Khoản Giao Dịch Chứng Chỉ Quỹ/Tài Khoản Ký Danh của các Quỹ Mở do Công Ty Quản Lý Quỹ lập và quản lý, và không dùng như tư vấn, chào bán, mời hoặc khuyến nghị đầu tư vào Quỹ Mở Manulife. Nhà Đầu Tư nên nhận thức rằng đầu tư vào Quỹ Mở Manulife có rủi ro. Vui lòng đọc Bản Cáo Bạch của Quỹ Mở Manulife để biết thông tin chi tiết về các rủi ro đầu tư.
- Quỹ Đầu Tư Cổ Phiếu Manulife (MAFEQI) là Quỹ phù hợp với Nhà Đầu Tư chấp nhận rủi ro từ trung bình đến cao.
- Quỹ Đầu Tư Cân Bằng Manulife (MAFBAL) có mức độ rủi ro thấp hơn so với Quỹ Đầu Tư Cổ Phiếu Manulife (MAFEQI).
- Quỹ Đầu Tư Năng Động Manulife (MDI) có mức độ rủi ro thấp hơn so với Quỹ Đầu Tư Cổ Phiếu Manulife (MAFEQI) và độ biến động mục tiêu ít hơn so với Quỹ Đầu Tư Cân Bằng Manulife (MAFBAL).

Cam kết và xác nhận mức độ chấp nhận rủi ro của Nhà Đầu Tư:

- Tôi xác nhận rằng những câu trả lời mà Tôi đã cung cấp trong Bảng đánh giá mức độ chấp nhận rủi ro sẽ được Công Ty Quản Lý Quỹ sử dụng để giúp Tôi xác định mức độ rủi ro đầu tư mà Tôi có thể chấp nhận được.
- Nếu sau khi Tôi hoàn thành Bảng đánh giá mức độ chấp nhận rủi ro và đã được Đại Lý Phân Phối/Đại Lý Ký Danh giải thích và hiểu được mức độ phù hợp của sản phẩm cũng như các rủi ro có thể xảy ra trong thời gian tham gia đầu tư, nhưng Tôi vẫn chọn loại Quỹ Mở Manulife với rủi ro không phù hợp với mức độ chấp nhận rủi ro của Tôi, thì lựa chọn đó hoàn toàn dựa trên nhu cầu của Tôi và Tôi cam kết sẽ chấp nhận và hoàn toàn chịu trách nhiệm với những rủi ro đầu tư liên quan đến sự lựa chọn của mình.
- Khi Tôi có sự thay đổi về mức độ chấp nhận rủi ro, Tôi sẽ chủ động liên hệ với Công Ty Quản Lý Quỹ/Đại Lý Phân Phối/Đại Lý Ký Danh để đánh giá lại mức độ chấp nhận rủi ro.
- Tôi hiểu và đồng ý rằng Bảng đánh giá mức độ chấp nhận rủi ro (sẽ được Công Ty Quản Lý Quỹ cập nhật từng thời điểm và Tôi có trách nhiệm trả lời Bảng đánh giá mức độ chấp nhận rủi ro cập nhật) chỉ nhằm mục đích tham khảo, và Tôi cam kết hoàn toàn chịu trách nhiệm về các quyết định đầu tư của mình trong bất kỳ mọi trường hợp.

VII. ĐIỀU KHOẢN VÀ ĐIỀU KIỆN MỞ TÀI KHOẢN GIAO DỊCH CHỨNG CHỈ QUỸ MỞ MANULIFE

Bằng việc ký vào Đơn Mở Tài Khoản Giao Dịch Chứng Chỉ Quỹ Mở Manulife này, Tôi cam kết và bảo đảm; đồng ý và xác nhận rằng:

CAM KẾT VÀ BẢO ĐẢM CỦA NHÀ ĐẦU TƯ:

1. Tôi đồng ý việc đăng ký mở Tài Khoản Giao Dịch Chứng Chỉ Quỹ/ Tài Khoản Ký Danh để thực hiện các giao dịch Chứng Chỉ Quỹ Mở Manulife do Công Ty Quản Lý Quỹ quản lý. Tôi hiểu và đồng ý rằng trong trường hợp Tôi yêu cầu mở đồng thời Tài Khoản Giao Dịch Chứng Chỉ Quỹ và Tài Khoản Ký Danh, Tôi hoàn toàn hiểu rõ quy định của Tài Khoản Ký Danh và cam kết không có bất kỳ khiếu nại, khiếu kiện nào về sau liên quan đến Tài Khoản Ký Danh này. Tôi cũng hiểu và đồng ý rằng, tùy thuộc vào các chương trình đầu tư do Công Ty Quản Lý Quỹ công bố tại từng thời điểm, cho mục đích quản lý tài khoản của Tôi, Đại Lý Phân Phối/Đại Lý Ký Danh được mở nhiều tiểu khoản giao dịch Chứng Chỉ Quỹ Mở Manulife và tiểu khoản ký danh trong tương lai cho Tôi (với cùng ĐIỀU KHOẢN VÀ ĐIỀU KIỆN MỞ TÀI KHOẢN GIAO DỊCH CHỨNG CHỈ QUỸ MANULIFE này). Tôi cam kết không có bất kỳ khiếu nại, khiếu kiện nào về sau liên quan đến các tiểu khoản giao dịch Chứng Chỉ Quỹ và tiểu khoản ký danh được mở trong tương lai.
2. Tôi đã đọc, hiểu rõ và đồng ý với các điều khoản và điều kiện quy định tại Bản Cáo Bạch, Bản Cáo Bạch tóm tắt và Điều Lệ Quỹ (được thay đổi và công bố tại từng thời điểm) cũng như các tài liệu có liên quan khác.
3. Tôi đã được tư vấn và hướng dẫn từ Đại Lý Phân Phối/Đại Lý Ký Danh về quy trình đầu tư và hiểu rõ các lưu ý quan trọng khi đầu tư vào Chứng Chỉ Quỹ Mở Manulife trước khi thực hiện mở Tài Khoản Giao Dịch Chứng Chỉ Quỹ/Tài Khoản Ký Danh này.
4. Tôi đã tự tìm hiểu đầy đủ các thông tin cũng như các rủi ro liên quan đến việc đầu tư vào Chứng Chỉ Quỹ Mở Manulife. Tôi hoàn toàn chịu trách nhiệm về quyết định đầu tư cũng như chấp nhận những rủi ro tiềm ẩn liên quan đến việc đầu tư trong tương lai. Công Ty Quản Lý Quỹ, đại diện của Công Ty Quản Lý Quỹ, Đại Lý Phân Phối/Đại Lý Ký Danh không được xem là cung cấp khuyến nghị đầu tư cho quyết định đầu tư của Tôi và sẽ không chịu bất kỳ trách nhiệm nào liên quan đến quyết định đầu tư vào Chứng Chỉ Quỹ Mở Manulife của Tôi. Tôi hiểu rõ rằng dữ liệu quá khứ không phản ánh kết quả hoạt động trong tương lai và Công Ty Quản Lý Quỹ, Đại Lý Phân Phối/Đại Lý Ký Danh không đưa ra bất kỳ cam kết nào về kết quả đầu tư của Quỹ Mở Manulife.
5. Tôi cam kết và bảo đảm rằng khi Tôi lựa chọn loại Quỹ Mở Manulife và chuyển khoản tiền đầu tư từ tài khoản ngân hàng của Tôi đến tài khoản giao dịch của Quỹ Mở Manulife, nghĩa là Tôi hoàn toàn tự nguyện đầu tư và hoàn toàn chịu trách nhiệm về quyết định đầu tư của Tôi.
6. Tôi cam kết và đảm bảo rằng tất cả các thông tin/dữ liệu/tài liệu mà Tôi đã cung cấp/đính kèm trong/theo Đơn này là chính xác, đầy đủ, hợp pháp và mới nhất, không có bất kỳ gian lận nào và hoàn toàn chịu trách nhiệm trước pháp luật về

tính xác thực của các thông tin/dữ liệu/tài liệu đã cung cấp. Để đảm bảo tính chính xác của các thông tin/dữ liệu/tài liệu mà Tôi đã cung cấp, Tôi cam kết sẽ thông báo và tiến hành thủ tục cập nhật thông tin của Tôi tại Công Ty Quản Lý Quỹ/Đại Lý Phân Phối/Đại Lý Ký Danh theo đúng quy trình nếu có bất kỳ thay đổi nào đối với thông tin/dữ liệu/tài liệu mà Tôi đã cung cấp (bao gồm cả trường hợp thay đổi thông tin dẫn đến việc thay đổi tình trạng người đóng thuế của Tôi, như là: địa chỉ cư trú, địa chỉ liên lạc, số điện thoại, quốc tịch) không trễ hơn ba mươi (30) ngày sau khi những thay đổi đó có hiệu lực. Ngoài ra, Tôi cũng sẽ có nghĩa vụ cung cấp thêm cho Công Ty Quản Lý Quỹ, Đại Lý Phân Phối/Đại Lý Ký Danh những thông tin theo yêu cầu tại từng thời điểm. Trong trường hợp Tôi không thực hiện các cam kết và bảo đảm trên, Công Ty Quản Lý Quỹ, Đại Lý Phân Phối/Đại Lý Ký Danh và các tổ chức cung cấp dịch vụ có liên quan của Quỹ Mở Manulife sẽ không chịu trách nhiệm về bất kỳ mất mát hay tổn thất nào gây ra bởi thông tin sai lệch. Công Ty Quản Lý Quỹ sẽ có toàn quyền trong việc từ chối mở, đình chỉ hoặc đóng Tài Khoản Giao Dịch Chứng Chỉ Quỹ/Tài Khoản Ký Danh, chấm dứt giao dịch, chấm dứt Chương trình MAF – Invest nếu thông tin/dữ liệu/tài liệu cung cấp (i) không chính xác hoặc không được cập nhật kịp thời theo như cam kết và bảo đảm ở trên, và/hoặc (ii) có liên quan đến Đạo luật tuân thủ thuế đối với tài khoản nước ngoài của Hoa Kỳ (Đạo Luật FATCA), Phòng Chống Rửa Tiền và Tài Trợ Khủng Bạo, cũng như có toàn quyền trong việc thực hiện các quyền và nghĩa vụ có liên quan được pháp luật cho phép.

ĐỒNG Ý VÀ XÁC NHẬN CỦA NHÀ ĐẦU TƯ:

7. Tôi hiểu rằng việc đăng ký mở tài khoản của Tôi phụ thuộc hoàn toàn vào việc xem xét và sự chấp thuận của Công Ty Quản Lý Quỹ.

8. Tôi phải từ đủ 18 tuổi trở lên và có đầy đủ năng lực để tham gia vào giao dịch mua, nắm giữ và/hoặc liên quan đến Chứng Chỉ Quỹ.

9. Tôi hiểu và đồng ý rằng Công Ty Quản Lý Quỹ là một công ty thành viên của Tập Đoàn Manulife toàn cầu và vì vậy Công Ty Quản Lý Quỹ có nghĩa vụ tuân thủ những quy định của các cơ quan có thẩm quyền trong và ngoài nước (bao gồm cả cơ quan thuế trong và ngoài nước), và các nghĩa vụ pháp lý khác tại từng thời điểm, bao gồm nhưng không giới hạn: việc tiết lộ thông tin cho các cơ quan quản lý địa phương hoặc nước ngoài (bao gồm cả cơ quan thuế trong và ngoài nước), các cơ quan chính phủ, liên đoàn hoặc hiệp hội quản lý quỹ đầu tư, cơ quan tham chiếu tín dụng hoặc kiểm toán viên (trong và ngoài nước), việc báo cáo thuế và giữ lại một phần các khoản thanh toán đến hạn bởi Công Ty Quản Lý Quỹ tại từng thời điểm ("Quy Định Của Pháp Luật và Cơ Quan Quản Lý Nhà Nước").

10. Tôi hiểu và đồng ý rằng thông tin cá nhân và việc sử dụng thông tin cá nhân của Tôi là quan trọng và Công Ty Quản Lý Quỹ cam kết rằng vấn đề này cũng quan trọng đối với Công Ty Quản Lý Quỹ. Việc yêu cầu Tôi cung cấp thông tin cá nhân hay việc Công Ty Quản Lý Quỹ thu thập, sử dụng, xử lý, lưu trữ hoặc chuyển giao thông tin cá nhân của tôi là cần thiết cho mục đích tuân thủ các Quy Định Của Pháp Luật và Cơ Quan Quản Lý Nhà Nước, và cho mục đích thực hiện, hỗ trợ các hoạt động kinh doanh có liên quan của Công Ty Quản Lý Quỹ, bao gồm nhưng không giới hạn: xử lý, đánh giá và xác định các ứng dụng hoặc yêu cầu của Nhà Đầu Tư đối với sản phẩm và/hoặc dịch vụ; quản trị, bảo trì, quản lý và vận hành các sản phẩm và/hoặc dịch vụ cung cấp cho Nhà Đầu Tư; xác nhận danh tính của Nhà Đầu Tư và nhận dạng duy nhất Nhà Đầu Tư; xác nhận tính chính xác của thông tin thu thập được; hiểu rõ hơn về tình hình tài chính của Nhà Đầu Tư, đánh giá đơn đăng ký của Nhà Đầu Tư, đánh giá mọi rủi ro mà Công Ty Quản Lý Quỹ đang giả định; cung cấp dịch vụ quản lý đầu tư; thực hiện bất kỳ chức năng và hoạt động nào liên quan đến sản phẩm và/hoặc dịch vụ, bao gồm nhưng không giới hạn ở hoạt động tiếp thị, kiểm toán, báo cáo, nghiên cứu, phân tích, bảo dưỡng và bảo trì chung các dịch vụ trực tuyến và các dịch vụ khác; nghiên cứu và/hoặc thiết kế sản phẩm và/hoặc dịch vụ cho Nhà Đầu Tư, đồng thời quảng bá, cải thiện và đẩy mạnh việc cung cấp sản phẩm và/hoặc dịch vụ; phân tích thống kê (bao gồm trong từng trường hợp, phân tích hành vi và đánh giá về mối quan hệ tổng thể với Tập đoàn Manulife); và thực hiện bất kỳ quyền nào có liên quan đến việc cung cấp sản phẩm và/hoặc dịch vụ cho Nhà Đầu Tư;

11. Tôi hiểu và đồng ý rằng, cho mục đích nêu trên, thông tin cá nhân của Tôi đã cung cấp cho Công Ty Quản Lý Quỹ sẽ được: (a) sử dụng, xử lý, lưu trữ hoặc chuyển giao (bằng bất kỳ phương tiện nào, kể cả bằng phương tiện điện tử) trong và ngoài nước; (b) được tiết lộ và cung cấp cho (i) bất kỳ thành viên nào của Tập đoàn Manulife và/hoặc (ii) cho bất kỳ bên

thứ ba nào bao gồm nhưng không giới hạn: bất kỳ chi nhánh, đại lý, nhà cung cấp dịch vụ, nhà thầu phụ, kiểm toán viên và cố vấn chuyên nghiệp của Công Ty Quản Lý Quỹ, (iii) trung gian tài chính, kho lưu trữ thương mại và các thực thể cơ sở hạ tầng thị trường tài chính và người điều hành chúng, (iv) các công ty bảo hiểm và môi giới bảo hiểm, (v) những người có thể có lợi ích kinh tế đối với các quyền hoặc nghĩa vụ của Công Ty Quản Lý Quỹ, kể cả khi họ có thể muốn tiến hành thẩm định, và (vi) các cơ quan chính phủ, cơ quan quản lý, điều tra, giám sát hoặc tư pháp hoặc tòa án; (c) được tiết lộ và cung cấp khi Công Ty Quản Lý Quỹ xét thấy cần thiết trong bối cảnh tranh chấp hoặc kiện tụng, hoặc để tuân thủ bất kỳ luật, quy định, lệnh tòa án hoặc nghĩa vụ ràng buộc nào khác của cơ quan có thẩm quyền; (d) được sử dụng và cung cấp để nâng cao hiệu quả hoạt động và các chức năng hỗ trợ khác, cho các mục đích thống kê hoặc phân tích và để cải thiện, phát triển, giám sát và tiếp thị các dịch vụ và sản phẩm của Công Ty Quản Lý Quỹ; (e) được sử dụng và cung cấp để báo cáo thuế, bao gồm theo yêu cầu của Đạo luật FATCA; và (f) được lưu trữ trong khoảng thời gian có thể được cho phép theo luật hiện hành.

12. Tôi hiểu và đồng ý rằng, Tôi có quyền truy cập để xem, chỉnh sửa hoặc yêu cầu chỉnh sửa dữ liệu cá nhân của mình, quyền rút lại sự đồng ý của mình, quyền yêu cầu xóa dữ liệu cá nhân của mình, quyền được yêu cầu hạn chế xử lý dữ liệu cá nhân của mình, quyền được cung cấp dữ liệu cá nhân của mình, trừ trường hợp luật có quy định khác; và các quyền này sẽ chỉ có hiệu lực trong tương lai với điều kiện là yêu cầu về các quyền này phải được thực hiện bằng văn bản gửi đến Công Ty Quản Lý Quỹ phù hợp với các quy định của pháp luật. Tôi cũng hiểu và đồng ý rằng Tôi có nghĩa vụ cung cấp đầy đủ, chính xác dữ liệu cá nhân cho Công Ty Quản Lý Quỹ khi Tôi đồng ý cho phép xử lý dữ liệu cá nhân.

13. Tôi đã đọc, hiểu rõ và chấp nhận toàn bộ nội dung "Chính Sách Bảo Mật và Xử Lý Dữ Liệu Cá Nhân" của Công Ty Quản Lý Quỹ, được sửa đổi bổ sung tùy từng thời điểm và được đăng tải trên website của Công Ty Quản Lý Quỹ (<https://www.manulifeim.com.vn/privacy-policy.html>) như là một bản Phụ lục không thể tách rời của Đơn này và cam kết không có bất kỳ khiếu kiện, khiếu nại gì về sau.

14. Tôi theo đây miễn trừ tất cả các quyền của mình có khả năng ngăn chặn Công Ty Quản Lý Quỹ tuân theo những Quy Định Của Pháp Luật và Cơ Quan Quản Lý Nhà Nước như đề cập ở trên.

15. Tôi hiểu và đồng ý rằng Công Ty Quản Lý Quỹ được quyền giữ lại một phần thanh toán cho Tôi, hoặc Công Ty Quản Lý Quỹ có thể đình chỉ hoặc đóng Tài Khoản Giao Dịch Chứng Chỉ Quỹ/Tài Khoản Ký Danh nếu Tôi (hoặc bất kỳ người thừa kế nào) từ chối cung cấp thông tin như đề cập ở trên hoặc nếu tại bất kỳ thời điểm nào Tôi (hoặc bất kỳ người thừa kế nào) rút lại hoặc vi phạm các cam kết và bảo đảm, các đồng ý miễn trừ được đề cập ở trên.

16. Tôi đồng ý nhận mọi báo cáo, thông báo và thông tin liên lạc khác từ Công Ty Quản Lý Quỹ qua e-mail, SMS hoặc các phương tiện liên lạc điện tử khác mà Tôi đã đăng ký. Tôi cũng đồng ý rằng với mục đích nhận thông tin mới nhất về các sản phẩm và dịch vụ từ Công Ty Quản Lý Quỹ, Tôi sẽ cho phép Công Ty Quản Lý Quỹ liên hệ với Tôi thông qua địa chỉ, e-mail hoặc số điện thoại mà Tôi đã đăng ký với Công Ty Quản Lý Quỹ.

17. Tôi xác nhận và đồng ý rằng Công Ty Quản Lý Quỹ và tổ chức cung cấp dịch vụ có liên quan chấp nhận xử lý các lệnh trực tuyến (mở tài khoản, lệnh mua/bán/chuyển đổi hay các lệnh có liên quan khác) hoặc hình thức điện tử khác mà không có xác nhận bằng văn bản của Tôi vẫn được coi là hợp lệ.

18. Tôi nhận thức và hiểu rõ các rủi ro có thể phát sinh từ giao dịch trực tuyến được nêu rõ trong "Điều Khoản Và Điều Kiện Sử Dụng Dịch Vụ Giao Dịch Trực Tuyến" của Công Ty, được sửa đổi bổ sung tùy từng thời điểm và được đăng tải trên website của Công Ty (<https://www.manulifeim.com.vn/online-trading-terms-and-conditions.html>) như là một bản Phụ lục không thể tách rời của Đơn này. Tôi hoàn toàn đồng ý với các "Điều Khoản Và Điều Kiện Sử Dụng Dịch Vụ Giao Dịch Trực Tuyến" này và cam kết không có bất kỳ khiếu kiện, khiếu nại gì về sau.

19. Tôi hiểu và đồng ý rằng, tùy thuộc vào luật pháp Việt Nam, Công Ty Quản Lý Quỹ có quyền chuyển giao toàn bộ hoặc một phần quyền và nghĩa vụ của mình được quy định tại ĐIỀU KHOẢN VÀ ĐIỀU KIỆN MỞ TÀI KHOẢN GIAO DỊCH CHỨNG CHỈ QUỸ MỞ MANULIFE này, Bản Cáo Bạch và Điều Lệ Quỹ cho bất cứ thành viên nào thuộc Tập đoàn Manulife và/hoặc một bên thứ ba nào khác bằng một thông báo bằng văn bản mà không cần sự đồng ý trước của Tôi.

20. Tôi hiểu và đồng ý rằng ĐIỀU KHOẢN VÀ ĐIỀU KIỆN MỞ TÀI KHOẢN GIAO DỊCH CHỨNG CHỈ QUỸ MỞ MANULIFE này sẽ được Công Ty Quản Lý Quỹ sửa đổi, bổ sung và công bố trên trang thông tin điện tử của Công Ty Quản Lý Quỹ tùy từng thời điểm và sẽ có giá trị ràng buộc thi hành đối với Tôi.

Đồng Ý, Cam Đoan và Bảo Đảm của Nhà Đầu Tư đối với Chương trình Đầu Tư linh hoạt (“Chương trình MAF – Invest”):

- a. Tôi có thể chọn đầu tư một hoặc tất cả các Quỹ Mở Manulife và mong muốn đầu tư đều đặn để tham gia Chương trình MAF – Invest. Giá trị đăng ký mua tối thiểu được quy định tại Bản Cáo Bạch của từng Quỹ.
- b. Tiền mua Chứng Chỉ Quỹ linh hoạt thường xuyên sẽ được phân bổ vào Ngày Giao Dịch gần nhất sau ngày tôi thực hiện thanh toán linh hoạt. Nếu Ngày Giao Dịch rơi vào ngày nghỉ của Thị trường chứng khoán Việt Nam, thì Ngày Giao Dịch của Quỹ sẽ được chuyển sang Ngày Giao Dịch tiếp theo.
- c. Tôi đã được cung cấp, đọc, hiểu đầy đủ và đồng ý với các tài liệu cấu thành của Quỹ (được cập nhật và công bố tại từng thời điểm) bao gồm Bản Cáo Bạch, Bản Cáo Bạch tóm tắt, Điều Lệ Quỹ và Tôi chấp nhận toàn bộ điều khoản trong các tài liệu Quỹ nêu trên bao gồm điều khoản về các chi phí liên quan đến Chương trình MAF – Invest.
- d. Tôi đã được tư vấn và hướng dẫn từ Đại Lý Phân Phối/Đại Lý Ký Danh và hiểu rõ các lưu ý quan trọng khi đầu tư vào Chứng Chỉ Quỹ trước khi tham gia Chương trình MAF – Invest.
- e. Tôi đồng ý đầu tư vào Chứng Chỉ Quỹ ở mức giá phát hành tại ngày giao dịch kế tiếp sau thời hạn thanh toán linh hoạt được quy định bởi Công Ty Quản Lý Quỹ.
- f. Tôi hiểu rằng các Lệnh Giao Dịch Tự Động chỉ áp dụng đối với các giao dịch đăng ký Chương trình MAF – Invest, và trong trường hợp Tôi đăng ký mua Chứng Chỉ Quỹ với giá trị từ 50.000.000 (năm mươi triệu) đồng trở lên, Tôi phải cung cấp phiếu lệnh giao dịch cho Đại Lý Phân Phối/Đại Lý Ký Danh.
- g. Tôi hiểu và đồng ý rằng Thỏa Thuận tham gia MAF – Invest có hiệu lực kể từ ngày ký. Hiệu lực của Thỏa Thuận tham gia MAF – Invest có thể được sửa đổi, bổ sung hoặc chấm dứt bất cứ lúc nào bởi Công Ty Quản Lý Quỹ tùy theo chính sách của Công Ty Quản Lý Quỹ tùy từng thời điểm.
- h. Tôi cũng hiểu và đồng ý rằng Công Ty Quản Lý Quỹ có toàn quyền thay đổi nội dung Chương trình MAF – Invest. Theo đó, nội dung Chương trình MAF – Invest mới sau khi thay đổi sẽ thay thế toàn bộ nội dung Chương trình MAF – Invest cũ và có hiệu lực áp dụng thống nhất cho toàn bộ. Việc thay đổi nội dung Chương trình MAF – Invest sẽ được cập nhật tại Bản Cáo Bạch, công bố thông tin và thông báo đến Tôi. Tôi đã tham gia Chương trình MAF – Invest cũ có toàn quyền quyết định tiếp tục hay chấm dứt tham gia Chương trình MAF – Invest mới này.

(*) Tôi biết đến Quỹ mở Manulife thông qua anh/chị:....., số điện thoại

Nhà Đầu Tư
(ký, ghi rõ họ tên)

Bằng việc ký tên vào Đơn này, Nhà Đầu Tư hiểu, xác nhận và đồng ý với những điều khoản, điều kiện và cam kết tại Đơn này.

Bằng việc tự chuyển khoản tiền đầu tư vào Quỹ Mở, Nhà Đầu Tư đồng ý đầu tư vào Quỹ Mở và chấp nhận mọi rủi ro liên quan đến biến động giá trị tài sản ròng (NAV) của Quỹ Mở trong suốt quá trình đầu tư

Ngày tháng năm

PHẦN DÀNH CHO ĐẠI LÝ PHÂN PHỐI/ĐẠI LÝ KÝ DANH

I. THÔNG TIN ĐẠI LÝ PHÂN PHỐI/ĐẠI LÝ KÝ DANH

Đại Lý Phân Phối/Đại Lý Ký Danh:

Tên Đại Lý Phân Phối: **Công ty TNHH Quản Lý Quỹ Manulife Investment (Việt Nam)** Mã Đại Lý Phân Phối: **ATMAMV**

Địa chỉ thực hiện phân phối cho giao dịch: **Tầng 4, Manulife Plaza, 75 Hoàng Văn Thái, P. Tân Phú, Q. 7, TP. HCM**

Nhân viên phân phối chứng chỉ quỹ(*):

Tên nhân viên phân phối:

Chứng chỉ hành nghề chứng khoán số:

Điện thoại: **+84 28 38 266 222**

Di động: **0888 126 800/ 0888 166 800**

Thư điện tử: **quymomanulife@manulifeam.com**

Thông tin khác (nếu có):.....

(*) Nhân viên phân phối phải là nhân viên chính thức của Đại Lý Phân Phối/Đại Lý Ký Danh có ký hợp đồng lao động.

II. XÁC NHẬN CỦA ĐẠI LÝ PHÂN PHỐI/ĐẠI LÝ KÝ DANH

Nhân viên phân phối xác nhận:

- Đã kiểm tra, xác minh thông tin Nhận biết Nhà Đầu Tư theo quy trình Phân Phối Chứng Chỉ Quỹ.
- Đã thu thập đầy đủ hồ sơ nhân thân Nhà Đầu Tư theo quy trình Phân Phối Chứng Chỉ Quỹ.
- Nhà Đầu Tư xác nhận mở thêm Tài khoản Ký Danh ☐ Có

Số Tài Khoản Giao Dịch Chứng Chỉ Quỹ

M	A	F	M	A							
M	A	F	M	A							

Số Tài Khoản Ký Danh

Nhân viên phân phối
(ký, ghi rõ họ tên)

Nhân viên kiểm soát
(ký, ghi rõ họ tên)

Đại diện có thẩm quyền của
Đại Lý Phân Phối/Đại Lý Ký Danh
(ký, ghi rõ họ tên, và đóng dấu)

Ngày ... tháng ... năm

Ngày ... tháng ... năm

Ngày ... tháng ... năm

PHẦN DÀNH CHO CÔNG TY TNHH QUẢN LÝ QUỸ MANULIFE INVESTMENT (VIỆT NAM)

Đồng ý việc mở Tài Khoản Giao Dịch Chứng Chỉ Quỹ

Tổng Giám Đốc Công Ty TNHH Quản Lý Quỹ Manulife Investment (Việt Nam)

TRẦN THỊ KIM CƯƠNG

Ngày.....tháng.....năm.....

ĐƠN ĐĂNG KÝ MUA CHỨNG CHỈ QUỸ MỞ MANULIFE
(DÀNH CHO NHÀ ĐẦU TƯ CÁ NHÂN TRONG NƯỚC)

I. THÔNG TIN NHÀ ĐẦU TƯ

Họ và tên:

Số CCCD/CMND/Hộ chiếu: Ngày cấp: Nơi cấp:

Có bất kỳ sự thay đổi nào về Thông tin cá nhân
đã cung cấp tại thời điểm mở Tài Khoản Giao Dịch
Chứng Chỉ Quỹ hoặc lần cập nhật gần nhất

☐ Không
☐ Có

Nếu có, vui lòng điền vào mẫu Đơn Yêu
Cầu Thay Đổi Thông Tin Nhà Đầu Tư

II. THÔNG TIN ĐĂNG KÝ MUA

Nhà Đầu Tư đồng ý đăng ký mua Chứng Chỉ Quỹ Mở Manulife với thông tin như sau:

Số Tài khoản giao dịch Chứng Chỉ Quỹ

M	A	F	M	A															
---	---	---	---	---	--	--	--	--	--	--	--	--	--	--	--	--	--	--	--

Ký hiệu Quỹ	Tên Quỹ	Giá trị Mua (VND)	
		Bằng số	Bằng chữ
<input type="checkbox"/> MAFBAL	Quỹ Đầu Tư Cân bằng Manulife		
<input type="checkbox"/> MAFEQI	Quỹ Đầu Tư Cổ phiếu Manulife		
<input type="checkbox"/> MDI	Quỹ Đầu Tư Năng Động Manulife		

III. CAM KẾT CỦA NHÀ ĐẦU TƯ VÀ CHỮ KÝ

- Tôi đã đọc, hiểu rõ và đồng ý với các điều khoản và điều kiện quy định tại Bản Cáo Bạch, Bản Cáo Bạch tóm tắt và Điều Lệ Quỹ (được thay đổi và công bố tại từng thời điểm) cũng như các tài liệu có liên quan khác. Tôi chấp thuận toàn bộ các điều khoản và điều kiện trong các tài liệu nêu trên bao gồm cả điều khoản và điều kiện về các chi phí liên quan đến việc giao dịch Chứng Chỉ Quỹ Mở Manulife.
- Tôi đồng ý đầu tư vào Chứng Chỉ Quỹ Mở Manulife ở mức Giá Phát Hành tại Ngày Giao Dịch Kế Tiếp. Giá Phát Hành Chứng Chỉ Quỹ và kết quả giao dịch sẽ được thông báo đến Tôi bởi Đại Lý Phân Phối/ Đại Lý Ký Danh trong vòng ba (03) ngày làm việc sau Ngày Giao Dịch Chứng Chỉ Quỹ.
- Tôi cam kết và bảo đảm rằng khi Tôi lựa chọn loại Quỹ Mở Manulife và chuyển khoản tiền đầu tư từ tài khoản ngân hàng của Tôi đến tài khoản giao dịch của Quỹ Mở Manulife, nghĩa là Tôi hoàn toàn tự nguyện đầu tư và hoàn toàn chịu trách nhiệm về quyết định đầu tư của Tôi.
- Tôi đã được tư vấn và hướng dẫn từ Đại Lý Phân Phối/Đại Lý Ký Danh về quy trình đầu tư và hiểu rõ các lưu ý quan trọng khi đầu tư vào Chứng Chỉ Quỹ Mở Manulife trước khi thực hiện giao dịch này.
- Tôi đã tự tìm hiểu đầy đủ các thông tin cũng như các rủi ro liên quan đến việc đầu tư vào Chứng Chỉ Quỹ Mở Manulife. Tôi chịu trách nhiệm về quyết định đầu tư cũng như chấp nhận những rủi ro tiềm ẩn liên quan đến

6. Tôi đã được cung cấp, đọc, đồng ý và tiến hành đánh giá lại, mức độ chấp nhận rủi ro của Nhà Đầu Tư tại các Bản cập nhật thay đổi mức độ chấp nhận rủi ro tùy từng thời điểm trước khi tiến hành đăng ký mua Chứng Chỉ Quỹ Mở Manulife tại Đơn này.
7. Tôi cam kết và đảm bảo rằng tất cả các thông tin/dữ liệu/tài liệu mà Tôi đã cung cấp/đính kèm trong/theo Đơn này là chính xác, đầy đủ, hợp pháp và mới nhất, không có bất kỳ gian lận nào và hoàn toàn chịu trách nhiệm trước pháp luật về tính xác thực của các thông tin/dữ liệu/tài liệu đã cung cấp. Để đảm bảo tính chính xác của các thông tin/dữ liệu/tài liệu mà Tôi đã cung cấp, Tôi cam kết sẽ thông báo và tiến hành thủ tục cập nhật thông tin của Tôi tại Công Ty Quản Lý Quỹ/Đại Lý Phân Phối/Đại Lý Ký Danh theo đúng quy trình nếu có bất kỳ thay đổi nào đối với thông tin/dữ liệu/tài liệu mà Tôi đã cung cấp (bao gồm cả trường hợp thay đổi thông tin dẫn đến việc thay đổi tình trạng người đóng thuế của Tôi, như là: địa chỉ cư trú, địa chỉ liên lạc, số điện thoại, quốc tịch) không trễ hơn ba mươi (30) ngày sau khi những thay đổi đó có hiệu lực. Ngoài ra, Tôi cũng sẽ có nghĩa vụ cung cấp thêm cho Công Ty Quản Lý Quỹ, Đại Lý Phân Phối/Đại Lý Ký Danh những thông tin theo yêu cầu tại từng thời điểm. Trong trường hợp Tôi không thực hiện các cam kết và bảo đảm trên, Công Ty Quản Lý Quỹ, Đại Lý Phân Phối/Đại Lý Ký Danh và các tổ chức cung cấp dịch vụ có liên quan của Quỹ Mở Manulife sẽ không chịu trách nhiệm về bất kỳ mất mát hay tổn thất nào gây ra bởi thông tin sai lệch. Công Ty Quản Lý Quỹ sẽ có toàn quyền trong việc: từ chối mở, đình chỉ hoặc đóng Tài Khoản Giao Dịch Chứng Chỉ Quỹ/Tài Khoản Ký Danh; từ chối thực hiện giao dịch; chấm dứt giao dịch; chấm dứt Chương trình MAF – Invest nếu thông tin/dữ liệu/tài liệu cung cấp (i) không chính xác hoặc không được cập nhật kịp thời theo như cam kết và bảo đảm ở trên, và/hoặc (ii) có liên quan đến Đạo luật tuân thủ thuế đối với tài khoản nước ngoài của Hoa Kỳ (Đạo Luật FATCA), Phòng Chống Rửa Tiền và Tài Trợ Khủng Bạo, cũng như có toàn quyền trong việc thực hiện các quyền và nghĩa vụ có liên quan được pháp luật cho phép.

Ngàytháng năm

Ngày ... tháng ... năm...

**ĐƠN ĐĂNG KÝ BÁN CHỨNG CHỈ QUỸ MỞ MANULIFE
(DÀNH CHO NHÀ ĐẦU TƯ CÁ NHÂN TRONG NƯỚC)**

I. THÔNG TIN NHÀ ĐẦU TƯ

Họ và tên:.....

Số CCCD/CMND/Hộ chiếu:.....Ngày cấp:.....Nơi cấp:

Có bất kỳ sự thay đổi nào về Thông tin cá nhân đã
cung cấp tại thời điểm mở Tài Khoản Giao Dịch
Chứng Chỉ Quỹ hoặc lần cập nhật gần nhất

☐ Không

☐ Có

Nếu có, vui lòng điền vào mẫu Đơn Yêu
Cầu Thay Đổi Thông Tin Nhà Đầu Tư

II. THÔNG TIN ĐĂNG KÝ BÁN

Nhà Đầu Tư đồng ý đăng ký Bán Chứng Chỉ Quỹ Mở Manulife với thông tin như sau:

Số Tài khoản giao dịch Chứng Chỉ Quỹ

M	A	F	M	A							
---	---	---	---	---	--	--	--	--	--	--	--

Ký hiệu Quỹ	Tên Quỹ	Số lượng Chứng Chỉ Quỹ đăng ký Bán	
		Bảng số	Bảng chữ
<input type="checkbox"/> MAFBAL	Quỹ Đầu Tư Cân bằng Manulife		
<input type="checkbox"/> MAFEQI	Quỹ Đầu Tư Cổ phiếu Manulife		
<input type="checkbox"/> MDI	Quỹ Đầu Tư Năng Động Manulife		

Số Tài khoản giao dịch Chứng Chỉ Quỹ (*)

M	A	F	M	A							
---	---	---	---	---	--	--	--	--	--	--	--

Ký hiệu Quỹ	Tên Quỹ	Số lượng Chứng Chỉ Quỹ đăng ký Bán	
		Bảng số	Bảng chữ
<input type="checkbox"/> MAFBAL	Quỹ đầu tư Cân bằng Manulife		
<input type="checkbox"/> MAFEQI	Quỹ đầu tư Cổ phiếu Manulife		
<input type="checkbox"/> MDI	Quỹ Đầu Tư Năng Động Manulife		

(*) Áp dụng khi Nhà Đầu Tư có yêu cầu bán trên tài khoản giao dịch Chứng Chỉ Quỹ khác (nếu có)

III. CAM KẾT CỦA NHÀ ĐẦU TƯ VÀ CHỮ KÝ

- Tôi đã đọc, hiểu rõ và đồng ý với các điều khoản và điều kiện quy định tại Bản Cáo Bạch, Bản Cáo Bạch tóm tắt và Điều Lệ Quỹ (được thay đổi và công bố tại từng thời điểm) cũng như các tài liệu có liên quan khác. Tôi chấp thuận toàn bộ các điều khoản và điều kiện trong các tài liệu nêu trên bao gồm cả điều khoản và điều kiện về các chi phí liên quan đến việc giao dịch Chứng Chỉ Quỹ Mở Manulife.
- Tôi đồng ý bán Chứng Chỉ Quỹ ở mức Giá Mua Lại tại Ngày Giao Dịch Kế Tiếp. Giá Mua Lại Chứng Chỉ Quỹ và kết quả giao dịch sẽ được thông báo đến Tôi bởi Đại Lý Phân Phối/Đại Lý Ký Danh trong vòng ba (03) ngày làm việc sau Ngày Giao Dịch.

3. Tôi đã được tư vấn và hướng dẫn từ Đại Lý Phân Phối/Đại Lý Ký Danh về quy trình đầu tư và hiểu rõ các lưu ý quan trọng về Chứng Chỉ Quỹ Mở Manulife trước khi thực hiện giao dịch này.
4. Tôi cam kết và bảo đảm rằng khi Tôi đăng ký bán Chứng Chỉ Quỹ Mở Manulife là do Tôi hoàn toàn tự nguyện và hoàn toàn chịu trách nhiệm về quyết định của Tôi.
5. Tôi đã tự tìm hiểu đầy đủ các thông tin cũng như các rủi ro liên quan đến việc đầu tư vào Chứng Chỉ Quỹ Mở Manulife. Tôi chịu trách nhiệm về quyết định đầu tư cũng như chấp nhận những rủi ro tiềm ẩn liên quan đến việc đầu tư nêu trên. Công Ty Quản Lý Quỹ, đại diện của Công Ty Quản Lý Quỹ, Đại Lý Phân Phối/Đại Lý Ký Danh không được xem là cung cấp khuyến nghị đầu tư cho quyết định đầu tư của Tôi và sẽ không chịu bất kỳ trách nhiệm nào liên quan đến quyết định đầu tư vào Chứng Chỉ Quỹ Mở Manulife của Tôi. Tôi hiểu rõ rằng dữ liệu quá khứ không phản ánh kết quả hoạt động trong tương lai và Công Ty Quản Lý Quỹ, Đại Lý Phân Phối/Đại Lý Ký Danh không đưa ra bất kỳ cam kết nào về kết quả đầu tư của Quỹ Mở Manulife.
6. Tôi đã được cung cấp, đọc, đồng ý và tiến hành đánh giá lại, mức độ chấp nhận rủi ro của Nhà Đầu Tư tại các Bản cập nhật thay đổi mức độ chấp nhận rủi ro tùy từng thời điểm trước khi tiến hành đăng ký bán Chứng Chỉ Quỹ tại Đơn này.
7. Tôi cam kết và đảm bảo rằng tất cả các thông tin/dữ liệu/tài liệu mà Tôi đã cung cấp/đính kèm trong/theo Đơn này là chính xác, đầy đủ, hợp pháp và mới nhất, không có bất kỳ gian lận nào và hoàn toàn chịu trách nhiệm trước pháp luật về tính xác thực của các thông tin/dữ liệu/tài liệu đã cung cấp. Để đảm bảo tính chính xác của các thông tin/dữ liệu/tài liệu mà Tôi đã cung cấp, Tôi cam kết sẽ thông báo và tiến hành thủ tục cập nhật thông tin của Tôi tại Công Ty Quản Lý Quỹ/Đại Lý Phân Phối/Đại Lý Ký Danh theo đúng quy trình nếu có bất kỳ thay đổi nào đối với thông tin/dữ liệu/tài liệu mà Tôi đã cung cấp (bao gồm cả trường hợp thay đổi thông tin dẫn đến việc thay đổi tình trạng người đóng thuế của Tôi, như là: địa chỉ cư trú, địa chỉ liên lạc, số điện thoại, quốc tịch) không trễ hơn ba mươi (30) ngày sau khi những thay đổi đó có hiệu lực. Ngoài ra, Tôi cũng sẽ có nghĩa vụ cung cấp thêm cho Công Ty Quản Lý Quỹ, Đại Lý Phân Phối/Đại Lý Ký Danh những thông tin theo yêu cầu tại từng thời điểm. Trong trường hợp Tôi không thực hiện các cam kết và bảo đảm trên, Công Ty Quản Lý Quỹ, Đại Lý Phân Phối/Đại Lý Ký Danh và các tổ chức cung cấp dịch vụ có liên quan của Quỹ Mở Manulife sẽ không chịu trách nhiệm về bất kỳ mất mát hay tổn thất nào gây ra bởi thông tin sai lệch. Công Ty Quản Lý Quỹ sẽ có toàn quyền trong việc: từ chối mở, đình chỉ hoặc đóng Tài Khoản Giao Dịch Chứng Chỉ Quỹ/Tài Khoản Ký Danh; từ chối thực hiện giao dịch; chấm dứt giao dịch; chấm dứt Chương trình MAF – Invest nếu thông tin/dữ liệu/tài liệu cung cấp (i) không chính xác hoặc không được cập nhật kịp thời theo như cam kết và bảo đảm ở trên, và/hoặc (ii) có liên quan đến Đạo luật tuân thủ thuế đối với tài khoản nước ngoài của Hoa Kỳ (Đạo Luật FATCA), Phòng Chống Rửa Tiền và Tài Trợ Khủng Bạo, cũng như có toàn quyền trong việc thực hiện các quyền và nghĩa vụ có liên quan được pháp luật cho phép.

Nhà Đầu Tư
(ký, ghi rõ họ tên)

Bằng việc ký tên vào Đơn này, Tôi đã đọc, hiểu rõ, xác nhận và đồng ý với những điều khoản, điều kiện và cam kết tại Đơn này.

Ngàytháng năm

PHẦN DÀNH CHO ĐẠI LÝ PHÂN PHỐI/ ĐẠI LÝ KÝ DANH

Xác nhận của Đại Lý Phân Phối

Nhân viên phân phối xác nhận:

- Đã Yêu cầu Nhà Đầu Tư cập nhật thông tin Nhận Biết Nhà Đầu Tư nếu có thay đổi và đã thu thập hồ sơ, kiểm tra, xác minh thông tin Nhận biết Nhà Đầu Tư theo quy trình Phân Phối Chứng Chỉ Quỹ.
- Xác nhận Hồ sơ Bán hợp lệ.
- Thời gian nhận đơn:

Nhân viên nhận lệnh
(ký, ghi rõ họ tên)

Nhân viên kiểm soát
(ký, ghi rõ họ tên)

Ngày ... tháng ... năm

Ngày ... tháng ... năm

ĐƠN ĐĂNG KÝ CHUYỂN ĐỔI CHỨNG CHỈ QUỸ (DÀNH CHO NHÀ ĐẦU TƯ CÁ NHÂN TRONG NƯỚC)

I. THÔNG TIN NHÀ ĐẦU TƯ

Họ và tên:

Số CCCD/CMND/Hộ chiếu: Ngày cấp: Nơi cấp:

Số Tài khoản giao dịch Chứng Chỉ Quỹ

M	A	F	M	A						
---	---	---	---	---	--	--	--	--	--	--

Có bất kỳ sự thay đổi nào về Thông tin cá nhân đã
cung cấp tại thời điểm mở Tài Khoản Giao Dịch
Chứng Chỉ Quỹ hoặc lần cập nhật gần nhất

☐ Không

☐ Có

Nếu có, vui lòng điền vào mẫu Đơn Yêu
Cầu Thay Đổi Thông Tin Nhà Đầu Tư

II. THÔNG TIN ĐĂNG KÝ CHUYỂN ĐỔI

Nhà Đầu Tư đồng ý đăng ký bán Chứng Chỉ Quỹ tại Quỹ Chuyển Đổi và đầu tư toàn bộ số tiền bán được vào Quỹ Mục Tiêu với thông tin như sau:

		QUỸ CHUYỂN ĐỔI	QUỸ MỤC TIÊU (*)
Tên Quỹ			
Ký hiệu Quỹ			
Số lượng Chứng Chỉ Quỹ đăng ký chuyển đổi	Bảng số		(**)
	Bảng chữ		(**)

(*) Nhà Đầu Tư chỉ có thể thực hiện việc chuyển đổi đầu tư giữa các Chứng Chỉ Quỹ mở do Công Ty TNHH Quản Lý Quỹ Manulife Investment (Việt Nam) phát hành và quản lý.

(**) Số lượng Chứng Chỉ Quỹ mục tiêu được phân bổ phụ thuộc vào số tiền bán Chứng Chỉ Quỹ được chuyển đổi để thực hiện mua Chứng Chỉ Quỹ mục tiêu.

III. CAM KẾT CỦA NHÀ ĐẦU TƯ VÀ CHỮ KÝ

- Tôi đã đọc, hiểu rõ và đồng ý với các điều khoản và điều kiện quy định tại Bản Cáo Bạch, Bản Cáo Bạch tóm tắt và Điều Lệ Quỹ (được thay đổi và công bố tại từng thời điểm) cũng như các tài liệu có liên quan khác. Tôi chấp thuận toàn bộ các điều khoản và điều kiện trong các tài liệu nêu trên bao gồm cả điều khoản và điều kiện về các chi phí liên quan đến việc giao dịch Chứng Chỉ Quỹ Mở Manulife.
- Tôi đồng ý bán Chứng Chỉ Quỹ ở mức giá mua lại tại Ngày Giao Dịch Kế Tiếp của Quỹ Chuyển Đổi và đồng ý mua Chứng Chỉ Quỹ ở mức giá phát hành tại Ngày Giao Dịch Kế Tiếp tương ứng của Quỹ Mục Tiêu. Giá Phát Hành Chứng Chỉ Quỹ và kết quả giao dịch sẽ được thông báo đến Nhà Đầu Tư bởi Đại Lý Phân Phối/ Đại Lý Ký Danh trong vòng ba (03) ngày làm việc sau Ngày Giao Dịch Chứng Chỉ Quỹ.
- Tôi cam kết và bảo đảm rằng khi Tôi lựa chọn loại Quỹ Mở Manulife và chuyển đổi loại Quỹ Mở Manulife như trên là do Tôi hoàn toàn tự nguyện và hoàn toàn chịu trách nhiệm về quyết định của Tôi.
- Tôi đã được tư vấn và hướng dẫn từ Đại Lý Phân Phối/Đại Lý Ký Danh về quy trình đầu tư và hiểu rõ các lưu ý quan trọng về Chứng Chỉ Quỹ Mở Manulife trước khi thực hiện giao dịch này.
- Tôi đã tự tìm hiểu đầy đủ các thông tin cũng như các rủi ro liên quan đến việc đầu tư vào Chứng Chỉ Quỹ Mở Manulife. Tôi chịu trách nhiệm về quyết định đầu tư cũng như chấp nhận những rủi ro tiềm ẩn liên quan đến

việc đầu tư nêu trên. Công Ty Quản Lý Quỹ, đại diện của Công Ty Quản Lý Quỹ, Đại Lý Phân Phối/Đại Lý Ký Danh không được xem là cung cấp khuyến nghị đầu tư cho quyết định đầu tư của Tôi và sẽ không chịu bất kỳ trách nhiệm nào liên quan đến quyết định đầu tư vào Chứng Chỉ Quỹ Mở Manulife của Tôi. Tôi hiểu rõ rằng dữ liệu quá khứ không phản ánh kết quả hoạt động trong tương lai và Công Ty Quản Lý Quỹ, Đại Lý Phân Phối/Đại Lý Ký Danh không đưa ra bất kỳ cam kết nào về kết quả đầu tư của Quỹ Mở Manulife.

6. Tôi đã được cung cấp, đọc, đồng ý và tiến hành đánh giá lại, mức độ chấp nhận rủi ro của Nhà Đầu Tư tại các Bản cập nhật thay đổi mức độ chấp nhận rủi ro tùy từng thời điểm trước khi tiến hành đăng ký bán Chứng Chỉ Quỹ tại Đơn này.
7. Tôi cam kết và đảm bảo rằng tất cả các thông tin/dữ liệu/tài liệu mà Tôi đã cung cấp/đính kèm trong/theo Đơn này là chính xác, đầy đủ, hợp pháp và mới nhất, không có bất kỳ gian lận nào và hoàn toàn chịu trách nhiệm trước pháp luật về tính xác thực của các thông tin/dữ liệu/tài liệu đã cung cấp. Để đảm bảo tính chính xác của các thông tin/dữ liệu/tài liệu mà Tôi đã cung cấp, Tôi cam kết sẽ thông báo và tiến hành thủ tục cập nhật thông tin của Tôi tại Công Ty Quản Lý Quỹ/Đại Lý Phân Phối/Đại Lý Ký Danh theo đúng quy trình nếu có bất kỳ thay đổi nào đối với thông tin/dữ liệu/tài liệu mà Tôi đã cung cấp (bao gồm cả trường hợp thay đổi thông tin dẫn đến việc thay đổi tình trạng người đóng thuế của Tôi, như là: địa chỉ cư trú, địa chỉ liên lạc, số điện thoại, quốc tịch) không trễ hơn ba mươi (30) ngày sau khi những thay đổi đó có hiệu lực. Ngoài ra, Tôi cũng sẽ có nghĩa vụ cung cấp thêm cho Công Ty Quản Lý Quỹ, Đại Lý Phân Phối/Đại Lý Ký Danh những thông tin theo yêu cầu tại từng thời điểm. Trong trường hợp Tôi không thực hiện các cam kết và bảo đảm trên, Công Ty Quản Lý Quỹ, Đại Lý Phân Phối/Đại Lý Ký Danh và các tổ chức cung cấp dịch vụ có liên quan của Quỹ Mở Manulife sẽ không chịu trách nhiệm về bất kỳ mất mát hay tổn thất nào gây ra bởi thông tin sai lệch. Công Ty Quản Lý Quỹ sẽ có toàn quyền trong việc: từ chối mở, đình chỉ hoặc đóng Tài Khoản Giao Dịch Chứng Chỉ Quỹ/Tài Khoản Ký Danh; từ chối thực hiện giao dịch; chấm dứt giao dịch; chấm dứt Chương trình MAF – Invest nếu thông tin/dữ liệu/tài liệu cung cấp (i) không chính xác hoặc không được cập nhật kịp thời theo như cam kết và bảo đảm ở trên, và/hoặc (ii) có liên quan đến Đạo luật tuân thủ thuế đối với tài khoản nước ngoài của Hoa Kỳ (Đạo Luật FATCA), Phòng Chống Rửa Tiền và Tài Trợ Khủng Bạo, cũng như có toàn quyền trong việc thực hiện các quyền và nghĩa vụ có liên quan được pháp luật cho phép.

Nhà Đầu Tư
(ký, ghi rõ họ tên)

Bằng việc ký tên vào Đơn này, Tôi đã đọc, hiểu rõ, xác nhận và đồng ý với những điều khoản, điều kiện và cam kết tại Đơn này.

Ngàytháng năm

PHẦN DÀNH CHO ĐẠI LÝ PHÂN PHỐI/ ĐẠI LÝ KÝ DANH

Xác nhận của Đại Lý Phân Phối

Nhân viên phân phối xác nhận:

- Đã Yêu cầu Nhà Đầu Tư cập nhật thông tin Nhận Biết Nhà Đầu Tư nếu có thay đổi và đã thu thập hồ sơ, kiểm tra, xác minh thông tin Nhận biết Nhà Đầu Tư theo quy trình Phân Phối Chứng Chỉ Quỹ.
- Hồ sơ đăng ký Chuyển đổi Chứng Chỉ Quỹ hợp lệ.
- Thời gian nhận đơn:

Nhân viên nhận lệnh
(ký, ghi rõ họ tên)

Nhân viên kiểm soát
(ký, ghi rõ họ tên)

Ngày ... tháng ... năm Ngày ... tháng ... năm

ĐƠN YÊU CẦU HỦY GIAO DỊCH CHỨNG CHỈ QUỸ (DÀNH CHO NHÀ ĐẦU TƯ CÁ NHÂN TRONG NƯỚC)

I. THÔNG TIN NHÀ ĐẦU TƯ

Họ và tên:

Số CCCD/CMND/Hộ chiếu: Ngày cấp: Nơi cấp:

Số Tài khoản giao dịch Chứng Chỉ Quỹ

M	A	F	M	A							
---	---	---	---	---	--	--	--	--	--	--	--

Có bất kỳ sự thay đổi nào về Thông tin cá nhân đã cung cấp tại thời điểm mở Tài Khoản Giao Dịch Chứng Chỉ Quỹ hoặc lần cập nhật gần nhất

☐ Không

Nếu có, vui lòng điền vào mẫu Đơn Yêu Cầu Thay Đổi Thông Tin Nhà Đầu Tư

☐ Có

II. THÔNG TIN YÊU CẦU HỦY GIAO DỊCH

Nhà Đầu Tư yêu cầu Hủy lệnh giao dịch Chứng Chỉ Quỹ với thông tin như sau:

Loại lệnh: ☐ Mua ☐ Bán ☐ Chuyển đổi

Ký hiệu Quỹ	Ngày gửi lệnh gốc	Giá trị/Số lượng giao dịch (*)	Số chứng từ

(*) Giá trị giao dịch đối với Lệnh Mua/Số lượng giao dịch đối với Lệnh Bán và Lệnh Chuyển Đổi.

III. CAM KẾT CỦA NHÀ ĐẦU TƯ VÀ CHỮ KÝ

- Tôi đã đọc, hiểu rõ và đồng ý với các điều khoản và điều kiện quy định tại Bản Cáo Bạch, Bản Cáo Bạch tóm tắt và Điều Lệ Quỹ (được thay đổi và công bố tại từng thời điểm) cũng như các tài liệu có liên quan khác. Tôi chấp thuận toàn bộ các điều khoản và điều kiện trong các tài liệu nêu trên bao gồm cả điều khoản và điều kiện về các chi phí liên quan đến việc giao dịch Chứng Chỉ Quỹ Mở Manulife.
- Tôi đồng ý hủy các lệnh giao dịch Chứng Chỉ Quỹ ở trên và cam kết không có bất kỳ khiếu nại và khiếu kiện nào về sau.
- Tôi cam kết và bảo đảm rằng việc tôi yêu cầu hủy các lệnh giao dịch Chứng Chỉ Quỹ ở trên là do Tôi hoàn toàn tự nguyện và hoàn toàn chịu trách nhiệm về quyết định của Tôi.
- Tôi đã được tư vấn và hướng dẫn từ Đại Lý Phân Phối/Đại Lý Ký Danh về quy trình đầu tư và hiểu rõ các lưu ý quan trọng về Chứng Chỉ Quỹ Mở Manulife trước khi thực hiện giao dịch này.
- Tôi đã tự tìm hiểu đầy đủ các thông tin cũng như các rủi ro liên quan đến việc đầu tư vào Chứng Chỉ Quỹ Mở Manulife. Tôi chịu trách nhiệm về quyết định đầu tư cũng như chấp nhận những rủi ro tiềm ẩn liên quan đến việc đầu tư nêu trên. Công Ty Quản Lý Quỹ, đại diện của Công Ty Quản Lý Quỹ, Đại Lý Phân Phối/Đại Lý Ký Danh không được xem là cung cấp khuyến nghị đầu tư cho quyết định đầu tư của Tôi và sẽ không chịu bất kỳ trách nhiệm nào liên quan đến quyết định đầu tư vào Chứng Chỉ Quỹ Mở Manulife của Tôi. Tôi hiểu rõ rằng dữ liệu quá khứ không phản ánh kết quả hoạt động trong tương lai và Công Ty Quản Lý Quỹ, Đại Lý Phân Phối/Đại

Lý Ký Danh không đưa ra bất kỳ cam kết nào về kết quả đầu tư của Quỹ Mở Manulife.

6. Tôi cam kết và đảm bảo rằng tất cả các thông tin/dữ liệu/tài liệu mà Tôi đã cung cấp/đính kèm trong/theo Đơn này là chính xác, đầy đủ, hợp pháp và mới nhất, không có bất kỳ gian lận nào và hoàn toàn chịu trách nhiệm trước pháp luật về tính xác thực của các thông tin/dữ liệu/tài liệu đã cung cấp. Để đảm bảo tính chính xác của các thông tin/dữ liệu/tài liệu mà Tôi đã cung cấp, Tôi cam kết sẽ thông báo và tiến hành thủ tục cập nhật thông tin của Tôi tại Công Ty Quản Lý Quỹ/Đại Lý Phân Phối/Đại Lý Ký Danh theo đúng quy trình nếu có bất kỳ thay đổi nào đối với thông tin/dữ liệu/tài liệu mà Tôi đã cung cấp (bao gồm cả trường hợp thay đổi thông tin dẫn đến việc thay đổi tình trạng người đóng thuế của Tôi, như là: địa chỉ cư trú, địa chỉ liên lạc, số điện thoại, quốc tịch) không trễ hơn ba mươi (30) ngày sau khi những thay đổi đó có hiệu lực. Ngoài ra, Tôi cũng sẽ có nghĩa vụ cung cấp thêm cho Công Ty Quản Lý Quỹ, Đại Lý Phân Phối/Đại Lý Ký Danh những thông tin theo yêu cầu tại từng thời điểm. Trong trường hợp Tôi không thực hiện các cam kết và bảo đảm trên, Công Ty Quản Lý Quỹ, Đại Lý Phân Phối/Đại Lý Ký Danh và các tổ chức cung cấp dịch vụ có liên quan của Quỹ Mở Manulife sẽ không chịu trách nhiệm về bất kỳ mất mát hay tổn thất nào gây ra bởi thông tin sai lệch. Công Ty Quản Lý Quỹ sẽ có toàn quyền trong việc: từ chối mở, đình chỉ hoặc đóng Tài Khoản Giao Dịch Chứng Chỉ Quỹ/Tài Khoản Ký Danh; từ chối thực hiện giao dịch; chấm dứt giao dịch; chấm dứt Chương trình MAF – Invest nếu thông tin/dữ liệu/tài liệu cung cấp (i) không chính xác hoặc không được cập nhật kịp thời theo như cam kết và bảo đảm ở trên, và/hoặc (ii) có liên quan đến Đạo luật tuân thủ thuế đối với tài khoản nước ngoài của Hoa Kỳ (Đạo Luật FATCA), Phòng Chống Rửa Tiền và Tài Trợ Khủng Bạo, cũng như có toàn quyền trong việc thực hiện các quyền và nghĩa vụ có liên quan được pháp luật cho phép.

Nhà Đầu Tư
(ký, ghi rõ họ tên)

Bằng việc ký tên vào Đơn này, Tôi đã đọc, hiểu rõ, xác nhận và đồng ý với những điều khoản, điều kiện và cam kết tại Đơn này.

Ngàytháng năm

PHẦN DÀNH CHO ĐẠI LÝ PHÂN PHỐI/ ĐẠI LÝ KÝ DANH

Xác nhận của Đại Lý Phân Phối

Nhân viên phân phối xác nhận:

- Đã Yêu cầu Nhà Đầu Tư cập nhật thông tin Nhận Biết Nhà Đầu Tư nếu có thay đổi và đã thu thập hồ sơ, kiểm tra, xác minh thông tin Nhận biết Nhà Đầu Tư theo quy trình Phân Phối Chứng Chỉ Quỹ.
- Xác nhận rằng Lệnh Hủy được nhận trước Thời Điểm Đóng Sổ Lệnh.
- Xác nhận Hồ Sơ Hủy Lệnh hợp lệ.
- Thời gian nhận đơn:.....

Nhân viên nhận lệnh
(ký, ghi rõ họ tên)

Nhân viên kiểm soát
(ký, ghi rõ họ tên)

Ngày ... tháng ... năm

Ngày ... tháng ... năm

YÊU CẦU THAY ĐỔI THÔNG TIN NHÀ ĐẦU TƯ (DÀNH CHO NHÀ ĐẦU TƯ CÁ NHÂN TRONG NƯỚC)

THÔNG TIN NHÀ ĐẦU TƯ

Họ và tên:

Số Giấy tờ tùy thân(*): Ngày cấp: Nơi cấp:

(*) Cung cấp thông tin cũ trong trường hợp có thay đổi Số Giấy tờ tùy thân

THÔNG TIN NHÀ ĐẦU TƯ YÊU CẦU ĐƯỢC THAY ĐỔI

Loại thông tin thay đổi	Thông tin cũ	Thông tin mới

Nhà Đầu Tư cam đoan rằng tất cả các thông tin cung cấp trong mẫu đơn này và tất cả các tài liệu cung cấp kèm theo là đúng và chính xác.

Nhà đầu tư xác nhận những thông tin trên đây là cập nhật mới nhất và thừa nhận rằng những thông tin này là một phần không tách rời của các điều khoản, điều kiện trong Đơn Mở Tài Khoản Giao Dịch Chứng Chỉ Quỹ và các Đơn đăng ký dịch vụ khác (nếu có).

Sẽ thông báo cho Công Ty, nhanh nhất có thể, về những thay đổi thông tin đã được cung cấp, bao gồm cả trường hợp thay đổi thông tin dẫn đến việc thay đổi tình trạng người đóng thuế của Nhà Đầu Tư, như là: địa chỉ lưu trú, địa chỉ liên lạc, số điện thoại, tư cách công dân. Trong trường hợp Nhà Đầu Tư có sự thay đổi trở thành Người Mỹ theo quy định tại Quy Chế của Đạo luật Chứng khoán Hoa Kỳ năm 1933 đã được sửa đổi, và/hoặc Người Mỹ/ Người Có Yếu Tố Mỹ ("US Indicia") theo quy định của FATCA, thì Công Ty có quyền từ chối bán Chứng Chỉ Quỹ và /hoặc mua lại và Nhà Đầu Tư có nghĩa vụ bán lại Chứng Chỉ Quỹ (tùy từng trường hợp). Theo đây miễn trừ tất cả các quyền của mình có khả năng ngăn chặn Công Ty tuân thủ theo những Quy Định của Pháp Luật và Cơ Quan Quản Lý Nhà Nước như đề cập ở trên.

Hiểu và đồng ý rằng Công Ty có thể giữ lại một phần thanh toán cho Nhà Đầu Tư, hoặc Công Ty có thể đình chỉ hoặc chấm dứt tài khoản đầu tư nếu Nhà Đầu Tư (hoặc bất kỳ người thừa kế nào) từ chối cung cấp thông tin đề cập ở trên hoặc nếu tại bất kỳ thời điểm nào Nhà Đầu Tư (hoặc bất kỳ người thừa kế nào) rút lại hoặc vi phạm sự đồng ý miễn trừ được đề cập ở trên.

Nhà Đầu Tư
(ký, ghi rõ họ tên)

Tài liệu đính kèm:

☐ CMND/Thẻ căn cước/Hộ chiếu

☐ Khác:

Ngày tháng năm

PHẦN DÀNH CHO ĐẠI LÝ PHÂN PHỐI/ ĐẠI LÝ KÝ DANH

I. THÔNG TIN ĐẠI LÝ PHÂN PHỐI/ ĐẠI LÝ KÝ DANH

Đại Lý Phân Phối/Đại Lý Ký Danh:

Tên Đại Lý Phân Phối: **Công ty TNHH Quản Lý Quỹ Manulife Investment (Việt Nam)** Mã Đại Lý Phân Phối: **ATMAMV**

Địa chỉ thực hiện phân phối cho giao dịch: **Tầng 4, Manulife Plaza, 75 Hoàng Văn Thái, P. Tân Phú, Q. 7, TP. HCM**

Nhân viên phân phối Chứng Chỉ Quỹ("):

(**) Nhân viên phân phối phải là nhân viên chính thức của Đại Lý Phân Phối/ Đại Lý Ký Danh có ký hợp đồng lao động.

Tên nhân viên phân phối:

Chứng chỉ hành nghề Môi giới số:

Điện thoại: **+84-28 3826 6222**

Di động: **0888 126 800/ 0888 166 800**

Thư điện tử: **quymomanulife@manulifeam.com**

Yêu cầu thực hiện Bridger khi Nhà Đầu Tư thay đổi thông tin *Tên, Ngày sinh, Số Giấy tờ tùy thân, Quốc Tịch, Địa chỉ.*

II. XÁC NHẬN CỦA ĐẠI LÝ PHÂN PHỐI/ ĐẠI LÝ KÝ DANH

Nhân viên phân phối xác nhận:

- Đã thu thập đầy đủ hồ sơ, kiểm tra và xác minh thông tin Nhà Đầu Tư theo quy định.
- Thông tin chi tiết các tài khoản Giao Dịch Chứng Chỉ Quỹ của Nhà Đầu Tư:

Tài Khoản Giao Dịch Chứng chỉ Quỹ	M	A	F	M	A							
	M	A	F	M	A							
Tài Khoản Ký Danh	M	A	F	M	A							

Nhân viên phân phối
(*ký, ghi rõ họ tên*)

Đại diện có thẩm quyền của Đại Lý Phân Phối/ Đại Lý Ký Danh
(*ký, ghi rõ họ tên, và đóng dấu*)

Ngày ... tháng ... năm

Ngày ... tháng ... năm

**THỎA THUẬN THAM GIA CHƯƠNG TRÌNH ĐẦU TƯ LINH HOẠT MAF-INVEST
& LỆNH GIAO DỊCH TỰ ĐỘNG**

I. THÔNG TIN NHÀ ĐẦU TƯ

Họ và tên:

Số Giấy tờ tùy thân:..... Ngày cấp:..... Nơi cấp:.....

Số Tài khoản giao dịch Chứng Chỉ Quỹ ("CCQ")

M	A	F	M	A						
---	---	---	---	---	--	--	--	--	--	--

Có bất kỳ sự thay đổi nào về Thông tin cá nhân đã cung cấp khi mở Tài Khoản Giao Dịch CCQ hoặc lần cập nhật gần nhất

☐ Không Nếu có, vui lòng điền vào mẫu Đơn Yêu cầu thay đổi thông tin Nhà Đầu Tư

☐ Có

II. THÔNG TIN LỆNH GIAO DỊCH LINH HOẠT TỰ ĐỘNG

Nhà Đầu Tư đồng ý sử dụng thông tin giao dịch dưới đây là thông tin giao dịch tự động tương ứng các kỳ Giao Dịch Linh Hoạt như sau cho các Quỹ Mở Manulife, bao gồm:

- Quỹ Đầu Tư Cân Bằng Manulife (MAFBAL)
- Quỹ Đầu Tư Cổ Phiếu Manulife (MAFEQI)
- Và các Quỹ mở do Công Ty TNHH Quản Lý Quỹ Manulife Investment (Việt Nam) thành lập và quản lý trong tương lai.

Giá trị đăng ký mua linh hoạt/lần (dưới 50 triệu đồng/lần đã bao gồm Giá dịch vụ Phát Hành)	
Bảng số (Đồng)	Bảng chữ (Đồng)

Lưu ý:

Số tiền tối thiểu đăng ký mua CCQ theo hình thức Đầu tư linh hoạt MAF-Invest (đã bao gồm Giá dịch vụ Phát Hành) như sau: Quỹ MAFEQI: 500.000 đồng; MAFBAL: 200.000 đồng; MDI: 100.000 đồng. Số tiền trên một lần thanh toán không được thấp hơn số tiền tối thiểu đăng ký mua CCQ.

Số tiền đăng ký mua có thể: (i) là số tiền cố định và/hoặc (ii) số tiền linh hoạt trong hạn mức đăng ký tối thiểu và tối đa

- Tiền đăng ký mua CCQ linh hoạt được xem là hợp lệ khi: số tiền đăng ký mua đúng với số tiền cố định hoặc số tiền linh hoạt trong hạn mức đăng ký tối thiểu và tối đa ghi trên Lệnh Giao Dịch Tự Động, được chuyển vào tài khoản ngân hàng của Quỹ mở Manulife hoặc được chuyển khoản vào tài khoản của Đại Lý Ký Danh. Trường hợp Đại Lý Ký Danh, Nhà Đầu Tư sẽ thanh toán vào tài khoản của Đại Lý Ký Danh mở tại Ngân Hàng Giám Sát.
- Tiền đăng ký mua CCQ linh hoạt được xem là hợp lệ khi: số tiền đăng ký mua đúng với số tiền cố định hoặc số tiền linh hoạt trong hạn mức đăng ký tối thiểu và tối đa ghi trên Lệnh Giao Dịch Tự Động, được chuyển vào tài khoản ngân hàng của Quỹ mở Manulife hoặc được chuyển khoản vào tài khoản của Đại Lý Ký Danh. Trường hợp Đại Lý Ký Danh, Nhà Đầu Tư sẽ thanh toán vào tài khoản của Đại Lý Ký Danh mở tại Ngân Hàng Giám Sát.
- Các thủ tục và quy trình thực hiện giao dịch bán đối với Nhà Đầu Tư tham gia MAF-Invest không thay đổi so với thủ tục và quy trình thực hiện giao dịch bán đối với Nhà Đầu Tư không tham gia MAF-Invest.
- Phí phạt và các loại phí khác: Chương trình MAF-Invest không có phí phạt. Nhà Đầu Tư chịu trách nhiệm đối với khoản phí ngân hàng phát sinh trong quá trình Nhà Đầu Tư chuyển khoản đăng ký mua CCQ linh hoạt; hoặc đối với các khoản tiền bán CCQ được chuyển khoản về tài khoản ngân hàng của Nhà Đầu Tư.

1. Nhà Đầu Tư đã được cung cấp, đọc, hiểu đầy đủ và đồng ý với các tài liệu cấu thành của Quỹ (được cập nhật và công bố tùy từng thời điểm) trước khi tiến hành đăng ký mua CCQ tại Đơn này, bao gồm Bản Cáo Bạch, Bản Cáo Bạch tóm tắt, Điều lệ Quỹ và các tài liệu có liên quan. Nhà Đầu Tư chấp thuận toàn bộ các điều khoản trong các tài liệu nêu trên bao gồm cả điều khoản về các chi phí liên quan đến việc giao dịch CCQ Nhà Đầu Tư đã được cung cấp, đọc, hiểu đầy đủ và đồng ý với các tài liệu cấu thành của Quỹ (được cập nhật và công bố tại từng thời điểm) trước khi ký vào Đơn này bao gồm Bản Cáo Bạch, Bản Cáo Bạch tóm tắt, Điều Lệ Quỹ và các tài liệu có liên quan. Nhà Đầu Tư chấp nhận toàn bộ điều khoản trong các tài liệu nêu trên bao gồm cả điều khoản về các chi phí liên quan đến chương trình Đầu Tư Linh Hoạt (MAF-Invest).
2. Nhà Đầu Tư có thể chọn đầu tư một hoặc tất cả các Quỹ Mở Manulife và phải đầu tư đều đặn để tham gia Chương trình MAF-Invest. Giá trị đăng ký mua tối thiểu được quy định tại Bản Cáo Bạch của từng Quỹ.
3. Nhà Đầu Tư đã được cung cấp, đọc, hiểu đầy đủ và đồng ý với các tài liệu cấu thành của Quỹ (được cập nhật và công bố tại từng thời điểm) bao gồm Bản Cáo Bạch, Bản Cáo Bạch tóm tắt, Điều Lệ Quỹ và Nhà Đầu Tư chấp nhận toàn bộ điều khoản trong các tài liệu Quỹ nêu trên bao gồm điều khoản về các chi phí liên quan đến Chương trình MAF-Invest.
4. Nhà Đầu Tư đã được tư vấn và hướng dẫn từ Đại Lý Phân Phối/Đại Lý Ký Danh và hiểu rõ các lưu ý quan trọng khi đầu tư vào CCQ trước khi tham gia Chương trình MAF-Invest.
5. Nhà Đầu Tư đồng ý đầu tư vào CCQ ở mức giá phát hành tại ngày giao dịch kế tiếp sau thời hạn thanh toán linh hoạt được quy định bởi Công Ty Quản Lý Quỹ.
6. Nhà Đầu Tư hiểu và đồng ý rằng đăng ký này đồng thời là Lệnh Giao Dịch Tự Động, chỉ cần được nộp một lần và sẽ có hiệu lực áp dụng cho tất cả các lần đăng ký mua Chứng chỉ quỹ Mở Manulife linh hoạt thường xuyên của Nhà Đầu Tư trong suốt thời gian có hiệu lực của Thỏa thuận tham gia MAF-Invest và tùy thuộc vào quy định của Công Ty Quản Lý Quỹ tại từng thời điểm. Lệnh Giao Dịch Tự Động có hiệu lực khi giá trị tiền đăng ký mua CCQ phù hợp với hạn mức đã đăng ký đầu tư linh hoạt với Công Ty Quản Lý Quỹ. Lệnh Giao Dịch Tự Động chỉ áp dụng cho các giao dịch MAF-Invest, trường hợp Nhà Đầu Tư đăng ký mua CCQ bên cạnh giao dịch đầu tư linh hoạt của MAF-Invest, Nhà Đầu Tư phải bổ sung lệnh giao dịch (lệnh mua) thông thường.
7. Nhà Đầu Tư cũng hiểu và đồng ý rằng Công Ty Quản Lý Quỹ có toàn quyền thay đổi nội dung Chương trình MAF-Invest. Theo đó nội dung Chương trình MAF-Invest mới sau khi thay đổi sẽ thay thế toàn bộ nội dung Chương trình MAF-Invest cũ và có hiệu lực áp dụng thống nhất cho toàn bộ Nhà Đầu Tư. Việc thay đổi nội dung Chương trình MAF-Invest sẽ được cập nhật tại Bản Cáo Bạch, công bố thông tin và thông báo đến Nhà Đầu Tư. Nhà Đầu Tư đã tham gia Chương trình MAF-Invest cũ có toàn quyền quyết định tiếp tục hay chấm dứt tham gia Chương trình MAF-Invest mới này.
8. Nhà Đầu Tư cam kết và đảm bảo rằng tất cả các thông tin/dữ liệu/tài liệu mà Nhà Đầu Tư đã cung cấp/đính kèm trong/theo Đơn này là chính xác, đầy đủ, hợp pháp và mới nhất, không có bất kỳ gian lận nào và hoàn toàn chịu trách nhiệm trước pháp luật về tính xác thực của các thông tin/dữ liệu/tài liệu đã cung cấp. Để đảm bảo tính chính xác của các thông tin/dữ liệu/tài liệu mà Nhà Đầu Tư đã cung cấp, Nhà Đầu Tư cam kết sẽ thông báo và tiến hành thủ tục cập nhật thông tin của Nhà Đầu Tư tại Công Ty Quản Lý Quỹ/Đại Lý Phân Phối/Đại Lý Ký Danh theo đúng quy trình nếu có bất kỳ thay đổi nào đối với thông tin/dữ liệu/tài liệu mà Nhà Đầu Tư đã cung cấp (bao gồm cả trường hợp thay đổi thông tin dẫn đến việc thay đổi tình trạng người đóng thuế của Nhà Đầu Tư, như là: địa chỉ cư trú, địa chỉ liên lạc, số điện thoại, quốc tịch) không trễ hơn ba mươi (30) ngày sau khi những thay đổi đó có hiệu lực. Ngoài ra, Nhà Đầu Tư cũng sẽ có nghĩa vụ cung cấp thêm cho Công Ty Quản Lý Quỹ, Đại Lý Phân Phối/Đại Lý Ký Danh những thông tin theo yêu cầu tại từng thời điểm. Trong trường hợp Nhà Đầu Tư không thực hiện các cam kết và bảo đảm trên, Công Ty Quản Lý Quỹ, Đại Lý Phân Phối/Đại Lý Ký Danh và các tổ chức cung cấp dịch vụ có liên quan của Quỹ Mở Manulife sẽ không chịu trách nhiệm về bất kỳ mất mát hay tổn thất nào gây ra bởi thông tin sai lệch. Công Ty Quản Lý Quỹ sẽ có toàn quyền trong việc từ chối mở, đình chỉ hoặc đóng Tài Khoản Giao Dịch Chứng Chỉ Quỹ/Tài Khoản Ký Danh, chấm dứt giao dịch, chấm dứt Chương trình MAF-Invest nếu thông tin/dữ liệu/tài liệu cung cấp (i) không chính xác hoặc không được cập nhật kịp thời theo như cam kết và bảo đảm ở trên, và/hoặc (ii) có liên quan đến Đạo luật tuân thủ thuế đối với tài khoản nước ngoài của Hoa Kỳ (Đạo Luật FATCA), Phòng Chống Rửa Tiền và Tài Trợ Khủng Bạo, cũng như có toàn quyền trong việc thực hiện các quyền và nghĩa vụ có liên quan được pháp luật cho phép.
9. Hiệu lực, chấm dứt hiệu lực của Thỏa thuận tham gia MAF-Invest:

Hiệu lực của Thỏa thuận tham gia MAF-Invest được xác định kể từ ngày Thỏa thuận tham gia MAF-Invest này được hoàn tất ký kết bởi Nhà Đầu Tư và có xác nhận của Công Ty Quản Lý Quỹ cho đến khi Thỏa thuận tham gia MAF-Invest bị chấm dứt.

- Thỏa thuận tham gia MAF-Invest sẽ chấm dứt hiệu lực khi:
 - ✓ Tài Khoản Giao Dịch CCQ của Nhà Đầu Tư không còn hoạt động (invalid).
 - ✓ Thay đổi tình trạng Nhà Đầu Tư: Nhà Đầu Tư trở thành người Mỹ/ hoặc người có yếu tố Mỹ.
 - ✓ Nhà Đầu Tư không thanh toán tiền đăng ký mua CCQ theo quy định của chương trình MAF-Invest mà không có phản hồi hoặc thông báo đến Công Ty Quản Lý Quỹ.
 - ✓ Nhà Đầu Tư có quyền yêu cầu chấm dứt tham gia Chương trình MAF-Invest tại bất cứ thời điểm nào và gửi văn bản cho Công Ty Quản lý Quỹ.

Nhà Đầu Tư
(ký, ghi rõ họ tên)

Bằng việc ký tên vào Thỏa thuận này, Nhà Đầu Tư đã đọc, hiểu rõ, xác nhận và đồng ý với những điều khoản, điều kiện và cam kết tại Thỏa thuận này. Bằng việc tự chuyển khoản tiền đầu tư vào Quỹ Mở, Nhà Đầu Tư đồng ý đầu tư vào Quỹ Mở và chấp nhận mọi rủi ro liên quan đến biến động giá trị tài sản ròng (NAV) của Quỹ Mở trong suốt quá trình đầu tư.

Ngàytháng năm

PHẦN DÀNH CHO ĐẠI LÝ PHÂN PHỐI/ ĐẠI LÝ KÝ DANH

Xác nhận của Đại Lý Phân Phối

Nhân viên phân phối xác nhận:

- Đã Yêu cầu Nhà Đầu Tư cập nhật thông tin Nhận Biết Nhà Đầu Tư nếu có thay đổi và đã thu thập hồ sơ, kiểm tra, xác minh thông tin Nhận biết Nhà Đầu Tư theo quy trình Phân Phối Chứng Chỉ Quỹ.
- Đã thu thập đầy đủ hồ sơ đăng ký tham gia Đầu Tư Giao Dịch Linh Hoạt (MAF-Invest).

Nhân viên nhận lệnh
(ký, ghi rõ họ tên)

Nhân viên kiểm soát
(ký, ghi rõ họ tên)

Ngày ... tháng ... năm Ngày ... tháng ... năm

PHẦN DÀNH CHO CÔNG TY TNHH QUẢN LÝ QUỸ MANULIFE INVESTMENT (VIỆT NAM)

Chấp thuận Nhà Đầu Tư tham gia chương trình Đầu Tư Giao Dịch Linh Hoạt (MAF-Invest)

Tổng Giám Đốc

TRẦN THỊ KIM CƯƠNG

Ngày.....tháng.....năm.....

